朝鮮日報
二十六日夕刊八面
發行 編輯 印刷人 林景來 朴晶根
京城府堅志洞 朝鮮日報社
代表電話番號光化門二三〇〇番 振替口座京城八七八番

鐵相不信問題俄然重大化
少壯派의强硬態度로 政友黨內大緊張
鐵道問題로議會一波瀾은未免

【東京二十五日發電】 政友會의對議會態度는豫算案을爲始하야政府의政策에種種不滿한點이잇섯스나重大時局에鑑하야態度緩和를傳하든次三土鐵相이黨의既定方針을無視하고이것을變更하게되야俄然鐵相不信任의소리가이러나이것을契機로自制하고잇든硬論이復活되야黨內의空氣가緊張하고其結果鐵道豫算의大修正或은默殺하야特別會計의不成立을期코자하는듯도하야休會後議會는相當한紛糾를免치못할趨勢로重大視되나

【東京二十六日發電通】 政友會少壯派로된壬申會는二十五日午後六時부터日本橋偕樂園에會合하야鐵相問題의善後策을協議햇는데三土鐵相이黨의意向을無視하고政友會傳統의既定計劃에變改를加한것은안될일임으로我等은同志를糾合하야어데까지든지議會에서의通過를阻止하지안으면안된다 또이와同時에鐵道會議에서黨出身의委員이幹部會에서贊否를保留할것이라고決議햇슴에不拘하고이를無視하야贊意를表한것은黨을파는可憎한行爲로斷乎그非를責할것이라는强硬意見이나와種種協議結果二十六日午前十時부터院內에서開하는代議士會에서同志로부터右에對한發言을하도록協議햇는데그結果二十六日의代議士會는相當紛糾할모양이다

現內閣의方針
絶對承認치안하기로 壬申會에서決議

【東京二十六日發電】 政友會의壬申會는鐵道問題에關하야協議한結果左와如한決議를하고다시岡本, 中野, 森, 三上, 大山의五氏를實行員으로하야二十六日右決議를黨幹部에게手交하고黨議決定에至하도록活動할것을協議하얏다

鐵道國有의精神은交通機關의獨占과文化의普及에잇다區區한採算上理由로朝令暮改할것이아니다 하물며國民에게公約한既定計劃을함부로改定하려는現內閣方針은絶對로承認할수업다

政友會强硬化를 齋藤內閣은不憂
倒閣은안하리라고

【東京二十五日發電】 政友會의自重은解消하고强硬態度로進行하리라고傳하야民政黨도반다시齋藤內閣을支持하지안코糾彈할것은糾彈하자는意見이一致되엿슴에對하야政府는特히이에對策을講究할必要업다認定하고잇다 그리고民政黨의根本方針에서政府打倒의意思가업슴이明白하며政友會도高橋藏相과鈴木總裁間에된折衝에依하야鈴木總裁의意嚮이議會中에自黨의손으로倒閣하는것이不利하다고생각하고잇는것이明瞭하여짐으로最後의倒閣까지進行하지는아니하리라고觀測되는다勿論齋藤首相으로서도政友會가倒閣態度로나올時는이에處할覺悟이며不必要하야도解散準備도休會가긋나기前에整齊할터이라한다如何間政府는今議會에豫算案米穀對策製鐵合同爲替對策選擧法改正滿洲統制等의諸重要案을提出할覺悟를가지고잇스며誤解主義를排斥하고所信에邁進하야進退에는公明을期하고잇다

總督府屬官도 事務官登用
明年度부터十四名에增加

朝鮮總督府의屬官은從來는道府理事官及府尹、郡島守以外는事務官에昇進할길이업섯으나이번人材登庸하는目的으로優秀屬官에拔擢할것을決定하고明年度에는豫算에計上하야政府와本府內事業費에그所要經費를計上하야承認을어든外닭에本府內事業費… 鮮人屬官中에서十名을右事務官에拔擢任用하기로되엿다

民政黨
自重的態度로 現政府를支持
政友會牽制코權威保持에努力

【東京廿五日發電】 드듸어議會모를어가一部에서는政友會의態度硬化를傳하고잇스나民政黨은政治의大局上現政府支持를必要로하고若槻總裁以下首腦部의意見一致되야잇슴으로此際一切의策動을排斥하고自重的態度로臨하고잇다 따라서一部黨內의强硬論도表面化되지안이하야黨內의大勢는既定方針에依據하야될수잇는대로政友會의態度를牽制하야今議會를無事히終了식히게될것이라고하는모양이다 그러나政友會의態度如何로波瀾豫想됨으로特히櫻內富田兩總務가交涉하야民政黨의立場을有利하게誘導하야黨의權威를維持함에努力할터이다

第六十四議會 開院式擧行
天皇陛下親任下에

【東京廿六日發電】 第六十四議會는二十四日의召集日以來議院成立에關한諸般形式을整하고廿六日午前十一時부터天皇陛下親臨下에盛大한開院式을擧行하얏다

工藤侍從次長 滿洲國에歸國

【東京廿六日發電】 滿洲國執政府侍從次長陸軍中將工藤鐵三郞氏는去月末以來關係各方面과折衝하야意見을交換하고잇든中最近來朝한使命을遂行하얏슴으로廿六日午後十時十五分에東京驛發列車로歸國키로되엿다

政友會幹部

【東京廿六日發電】 政友會는廿五日午後六時부터赤坂中川에山口幹事長招待下에院內外總務幹事의會合을하고全院委員長및常任委員長候補者의詮衡을한後對議會策을種種協議하고더욱이目下黨內에重大化한鐵道問題의善後策을愼重協議하얏다

不安定한今期議會
內閣을싸고도는 政界의諸惑星
平沼組閣說再燃과併進되는 宇垣總督、內田、荒木氏等說
파시즘激浪中의日本

번議會에서의 一層危期를豫測케하는 미암아 아직까지苟苟히 바앗다 아니 그殘命을維持하야온齋藤內閣은 아모리보아도明春議會에서는 終命을내일모양이다 어 現內閣의 弱點을看破하고다음의政權을掌握코자하는惑星의出現을 여긔저긔볼수잇스니 其中가장有力視되는者로서만도 樞密院副議長 平沼騏一郞男, 朝鮮總督 宇垣一成大將 조閣當時부터그 對策에 오즉지 못하리라고하든 齋藤內閣은 이 政友會態度로말미암아… 으로는 現外相 內田康哉伯과 陸相인荒木貞夫中將等을들수잇다

▽……△

滿洲事變以來殺到하야온파시즘은 이 日本全國을風靡하게된以來 政界財界一般社會할것업시日擧國一致內閣, 非常時內閣, 日協力內閣이라하야 政黨內閣說은 政黨人의입으로부터조차어터들어볼수가업게되엿다 이에惑星時代가나타나게된것은 必然的形勢이엇다고할수밧게업다

▽……△

이風潮에 가장먼저달여나온 惑星이 平沼男이다 犬養內閣이 瓦解된後 現內閣이成立되기까지의 그人氣는實로大端하얏다고아니할수가업섯다 첫재陸軍部內의急進派를爲始하야軍人官吏司法官等各方面으로會員을가진國本社는勿論 政友會의鬪將인故森恪一派 民政黨을脫走한現國民同盟의安達 中野一派가極力支持하얏고 民間의愛國的思想團體는 모다平沼內閣의出現을期待하야 齋藤子에게大命이降下하기 前一刹那까지는 平沼男內閣出現은 自他가認定하는바이엇섯다 그랫스니만큼 齋藤內閣의前途가 暗澹한今日에잇서 닥처올政變을압두고平沼內閣說이 다시猛烈히擡頭되는것은無理가아니다 設使平沼男自身의心境이 齋藤內閣出現에變함이잇다손친드라도 周圍의모든情勢가 依然히平沼內閣의出現을可能케하고잇스며 또最近政友民政의 兩大政黨은政黨內閣復歸論을 高調하고잇는 便도잇기는하나 아직輿論에까지는到達되지아니하엿슴으로平沼內閣의出現은 가장有力하다고아니할수가업다

▽……△

宇垣氏에게는 그가民政黨內閣의陸相이엇든이만큼 民政黨內에그의系統이들어잇는것이事實이며 또 友黨內에도秋田淸 砂田重政氏等 그를擁立하는一派가잇나 貴族院方面으로는이러타할應援者는업스나 濱口伯以上 若此하는時에는 意合될수도잇을것이다 이에또그는元老重臣方面의評判이良好하다그는 兩次陸相을지내엿고 現在朝鮮總督의要職에잇슴으로 資格이充分하며 力量이나 手腕도이미試驗에通過된便이다 濱口內閣當時에問題가되엿든 軍縮條約의統制問題에對하야서도 陸軍側의意見을발키지아니하고 贊否曖昧한態度를保持하야 『宇垣은너머도政治家』라고非難外지바든일도잇서 現內閣에게나 또는既成政黨에게의一敵國同時에 平沼男과對立하는가장有力한惑星이다

▽……△

다음荒木 內田兩氏는惑星으로서는그性質이좀달르다 卽이兩氏는自身이政權을掌握하겟다는野心도업고 그러한準備조차도업다 그러나兩氏가惑星의하나가된다는理由는이러하다 內田伯은 齋藤內閣이어느때瓦解될는지모르는데 아직世論은政黨內閣의出現을期待하지아니함으로 齋藤內閣의後繼에는一齋藤內閣이라고도할수잇는擧國一致內閣이實現되는境遇에는 各方面에無難한그가首班될可能性이豊富한點에잇다

다음 荒木氏는 齋藤內閣代身으로는 平沼 宇垣 內田三內閣은 말하서그러케되면 一時的現象으로 軍部內閣을組織시키어政黨內閣이나中間內閣이企圖될수업는 諸政策을斷行시키는同時에 從來의積弊等을一掃할必要가잇다 이러케하자면荒木內閣이適任하리라는것이다

▽……△

政界에躍動하는 惑星으로서는 以外에도 近衛文麿 伊澤多喜男 永田秀次郞 久原房之助 財部彪 安達謙藏 等도 相當한惑星이라고할수잇스며 이以外의群少惑星에이르러서는 實로不知其數이다

如何間 이번議會에三百名의絶對多數를擁한政友會가政府를窮地로攻迫하고잇스며 아울너이미現內閣의運命은占卦가난以上 政變은早晩間豫想되는바이에 許多惑星에 어느一星에게政權이도라갈가는 實로興味잇는 問題인同時에 새로히政權을잡을惑星如何도日本의將來情勢에如何한變動을招來할것인가 또는 이에外交政策에 잇서서어떠한新局面이打開될것인가는 가장興味를끄는惑星論中에 누가中原의사슴을잡으려는냐?

讀者께드리는
本社新年膳物

本報新年大附錄
◇夕影·安碩柱氏筆『春光』挿入
極彩色大畫幅 癸酉年칼렌더
廣一尺三寸四分五厘 長一尺七寸八分 (全面本報一面大) 華麗하고 抒情的인畫面과 實益充溢의칼렌더
◇一月一日月定讀者께進呈
朝鮮日報社

『싸벳트』聯邦通商部 南中方面大進出
日本對南中貿易杜絶하는此際
赤色덤핑黃金時代

【奉天發電】 쏘벳트러시아의五個年計劃에依하야着着生産되는物品은對外的으로는덤핑政策에依하야市場進出을斷行하고잇는데生産過剩의問題되는쏘벳트聯邦通商部는突如締結된露中國交回復에依하야世界的市場을다시南中에發見하엿다 上海事件以來日本의南中市場은麻痺狀態에들어가지못하고對中貿易이杜絶한此際쏘벳트의南中進出는가장注目되다러시아通商部는손쌀리그支部를上海、香港、靑島、天津에設置하기로하엿는데러시아의市場赤化露出이侵撓頭하게되어各方面은이것을極히重大視하고잇다

滿洲里領事로 和泉氏赴任

【東京二十六日發電】 滿洲里事變突發以來日本人救出에努力한山崎領事는그功勞로來春初에慰勞休暇를밧게되야이代身에外務省亞細亞局第三課勤務和泉顯藏氏로決定하얏다 氏는二十九日東京發滿洲里로赴任하기로되엿다

和泉氏는外務省에드러온後滿洲를始하야莫斯科에理事官으로二年『부라고웨스첸스크』副領事로二年을勤務하고昨年末에歸國하야亞細亞局勤務가되얏는데 純全한露國通으로當年四十三이다

紐育株式市況 休日로市況鈍調

【紐育二十四日發電】 今日紐育株式市場은『크리스마스』前日으로休日氣分이濃厚하야商內少量으로市況은鈍調다『스틸』八分之五『아나콘다』三弗四分之三으로二十六弗八分之三의併合이라

蘇露聯邦當局에서 農業政策大改革
덤핑中止로米國農産은有利 米國의蘇聯承認促進에有效
米下院議員리氏批評

【伯林廿四日發電】 가장信賴할만한側의情報에依하면『쏘벳트』聯邦은從來의農業政策에對하야漸漸反對가熾烈함으로徹底的農業改革을施行하기로決定하얏다 右改革은一月五日에開催되는共産黨中央委員會特別會議에提出되야最後的承認을求하게될것이다 또中央委員會는裸麥製의配給所以外의一般消費組合店舖廢止案도附議될터이며그結果『쏘벳트』의小賣制度는工場事務所及店舖에限하게될것이다 이리하야最初의産業五個年計劃은四個年에完成될터이엇스나다시最初의五個年案으로復活되얏다

【華盛頓廿四日發電】 『쏘벳트』의新農業政策提案에米國『이리노이』州選出下院議員『레-네-』氏는다음과가튼批評을하얏다 『쏘벳트』의穀物『코레슈』制度廢止는一部資本主義로의復歸이나반다시그러타고共産主義廢棄가아니다 『쏘벳트』의前記와가튼政策變更은『덤핑』을中止하고米國産小麥及農民에有利한條件을提供하야米國의『쏘벳트』承認의機會를促進함에効果가잇슬것이다

軍紀刷新으로 將佐級大整理
不足尉官은補充

【東京二十五日發電】 內外의情勢와事變以來의經驗을보아陸軍에서는明年度에兵備를大改善하기로되엿는데이에따라全般的으로軍容을刷新할必要가잇슴으로明春四月八日의兩異動時에第三次將校整理를實施하기로되엿는데將佐官을主로하야尉官에는미치지안을모양이다 또隊附尉官은極度로不足하고잇슴으로既報한바와가티一年志願出身의豫備役將校를採用하야隊附로할터이며當局에서는大體로成案을어덧슴으로明春法制局에廻附하야勅令으로公布實施될모양이다 隊附尉官은數年이되는것으로進級叙勳에對하야서는相當한便法이講究될모양이다

露中復交 在野要人悲觀
民衆團體는歡迎

【奉天二十五日發電】 露中復交에對하야平津地方中國官憲及各種民衆團體는大概贊意를表하고더욱이共産黨方面에서는好機가이르럿다고積極的活動을開始할準備를하고잇는모양인데在野要人들은露中復交는對日關係로나온苦策이나中國을爲하야利롭지못하다고歎息하고잇다

新疆에도地震
損害莫大를豫想

【東京廿六日發電】 二十六日午前十一時中央氣象臺發表 二十五日午前十一時十分頃日本各地地震計는顯著한地震을記錄하얏스나各地測候所로부터의報告에依하면右地震의震央은東經九十六度, 北緯四十四度, 外蒙古新疆省東部境의地方에當하야相當大規模의것으로震央地方의被害가相當한것으로推定된다

英國皇帝陛下 멧세지發表

【倫敦發電】 英國皇帝께서는二十五日크리스마스에멧세-지를全英國民에게發表하얏다

熊崎部隊偵察次 飛行機로出動

【奉天二十四日發電】 熱河縣城에派遣하야日本救援部隊를待하며苦戰하고잇든熊崎○隊의狀況을偵察코자二十四日奉天及大楡石으로부터飛行機가出動하얏다

林巨正傳 (22)
洪命憙 作
安碩柱 畫

박유복 (二의十)

새원서 머지아니한곳에 두서너집이 뜸뜸이잇는 조그마한마을이잇섯다 그자가 마을에들어서며 뒤에오는유복이를돌아보고

『저것이 우리집이요』

하고 길북에잇는 초집을가르첫다 울타리가 여긔저긔쓸어지고삽 작문조차업는 허술한집이엇다 그자가 집으로갓가이오며 집아패나서잇는 사람을보고 먼저

『어머니』

하고 불르니 저편에서

『인제 오니』

하고 무탕거리며 마주나온것이 파파늙은 할멈이다

『손님한분 뫼시구왓소』

『엇던 손님이야』

『차차 이야기하지요』

『배곱흣지』

『아니요』

그자는 돌아서서 유복이를보고

『주무실데두 변변치못하오마는 드새어가실작뎡하시요 자 들어가십시다』하고 인사차려말하얏다 아들이늙은어머니를붓들고 아돌서고유복이는뒤를딸아서집안으로들어왓다 한편에단간방이잇고 중간에토마루한간이셔어잇고 한편머리에부엌이부터잇는 네간人집인데 부엌부튼안방에만 등잔人불이키여잇섯다 불업는건넌방아페와서서아들이

『광솔이어데잇소』

하고 그어머니에게물엇다

『봉당말라고 그러지 내가켜노으마』

『광솔잇는데만 가르켜주시오 내가켜노을테니』

『광솔은 여긔도잇지』

하고 그어머니가토마두압구석에잇든 광솔을집어다가아들을주엇다 그아들이안방에들어가서광솔에불을 당혀다가건너방에등잔人불을 켜노흔뒤에방문을 아페섯는 유복이를 내다보며

『이것이 내방이요 이리 들어오시요』

하고 말하얏다 유복이는주인이지도하는대로 그방에 들어와서 짐을 주인주어 방구석에 노케하고 열어노흔압창문을 등시고안저서 토마두를 나다니는 되人창문으로 건너 번안밧을 바라보니 그방에사 구아히하나가 누어잇섯다

『저긔누어잇는것이아들인가』

『그것때문에 우리어머니가더고생이요』

『그애어머니는』

『죽엇서요』

『아들이 지금 몃살인가』

『아홉살이요 어미업는자식을 셋살부터 저만큼 키우시자니 우리어머니고생이 엇더햇겟소 게다가 그자식이 잔병치레하느라구 일년삼백륙십일에 성한날이 별루업지요 지금두 아푸다구 누은지가 벌서 사흘人재요』

『왜안지안쿠 서서이야기야』

『미안하지만 혼자안저 기시요 늙은어머니가저녁차리는것을 좀가서 거들어야하겟소』

주인이 어머니위하는것을보고 유복이는 주인의늙은어머니잇는것이 속으로부러웟다 한동안뒤에 주인이 저녁상을 가지고 들어왓는데 키아른솔소반에 노힌것이 밥한사발 간장한종지뿐이엇다

『주인은 아니먹나』

『나는 먼저 먹엇소』

『이것이 주인의먹을밥이나아닌가』

되人창문에와서 드려다보든 주인의어머니가

『그것은 지금 새로지은 밥이요 저녁에는 저녁에 쑤는 죽을먹엇소』

말하는것을 듯고 유복이가

『이밥 좀 가티먹세』

하고 주인보고 말하니 주인이 그게다 무슨말이냐고펄적뛰엇다

『그거 보아라 손님하고 겸상해 먹으라니가』

하고 아들보고 말하고

『밥이 또 한그릇이잇소 그런데 저애가 나더러 저먹으라고 안먹는다오』

하고 유복이보고 말하얏다

『그것은 로인이잡숫게 두구 이밥을 가치먹세』

『참난 배가불러 못먹겟소』

『이애 그러다가는 손님밥못자시겟다 저밥갓다주라』

『그밥은 어머니 잡수어요』

『내가다먹느냐먹다가남거라』

『그러면 반만덜어다주시요』

손님이 주인과 한사발밥을 가치먹자고하다가 주인의어머니가 그아들과 한그릇밥을나눠먹게되어서밥가시고실랭이하든것이 끗치낫다

유복이가 주인의모자간사랑을 진수성찬보담 맘에더조케녀기어 밥을 달게먹고 그날밤 밤이들도록 주인과서로이야기하얏다

各科專門醫分擔
往診無料◇晝夜診察
全治 輕費診療所
京城淸進洞松學校前
電光八九八番
入院室獨房

保健 經濟 安眠 心療術 生食法
齋習會
希望人今次 修習會至急 傳授 習得하면 會員任用 光取特典 京城新設里 朝鮮保康會

신용과친절
도매의약계의왕
약
약과朝鮮
일가월증하는폐점의 위대한신용을!
절대친절과박리다매로공급하는폐점의 활동상태를
★의약가제씨여!!
약보
원근을물논하고 의약가의한하야 무료진정합니다
京城南大門通二丁目
株式會社 新井藥房
振替京城一六番 電話本局二〇四番

十二月二十六日부터二十八日外지 三日間忘年興行第一週
階上二十錢 階下十錢均一
◆파라마운트特作全發聲日本版 浪子 全十卷 水谷八重子主演
◆파라마운트特作全發聲日本版 市街 全十卷 케리·쿠파氏 실버시·토니孃 主演
◆二十九日부터三十一日外지 忘年第二週 料金 二十錢 十錢均一
◆파라마운트超特作映畫 모록코 全十二卷
이映畫의再映은이번이마지막이라고말하면서도『모록코』의魅力에지고마는것은우리들의 만은일것입니다
◆파라마운트特作全發聲日本版 아푸리카는말한다 八卷
新春正月一日낫부터
大喜劇 우파超特作全發聲日本版 女王님의命令 全十卷
堂堂三人의獅子吼
◆파라마운트特作全發聲日本版 名畫 이것이그날밤 全十卷
高級常設 團成社

十二月廿七日낫부터特別大公開
晝夜二回 晝…零時半 夜…七時
波瀾重疊! 萬難을突破하야最後의勝利와향에외우치는 再生의發聲映畫殿堂
◆堂堂RCA發聲映寫機新品貳組!
◆파라마운트社超特作獨占封切
◎월리암폭스特作全發聲日本版 監督……푸랭크보-제기氏力作
쌔썰 全九卷 젠스·한 사라아이라-스孃 主演
◎월리암폭스超特作全發聲映畫
아나벨情事 全九卷 비타마크렌氏 자넷트날드孃主演
外實寫漫畫 次週正月一日낫부터
◇파라마운트特作全發聲日本版 歡呼의生涯 全十卷 소지마크룹
◇파라마운트特作全十卷 謎의寢室 빅터·마크라렌氏主演
仁寺洞 朝鮮劇場 (電光一二八一番)

大衆映畫常設 第一劇場 (電光一七五五)
當廿六日낫부터公開 特選名畫上映
每日晝夜二回大興行
◇帝國키네마社超特作品 劇 風雲秘史 全十二卷 작크가도랑主演
식식하고날랜는이映畫야말로무엇을며러분게감상되리라거신가와보아주서요
大메트로社作品 大喜劇 拳鬪家키-톤 全八卷 世界的名優바스타키-톤氏主演
말하지안하도世上이아-는 映畫은반다시여러분에게 드릴거십니다와보아주서요
夜間…七時三十分始映 晝間…零時五十分始映
料金 階上十五錢 階下十錢均一

資本金 四百萬圓也
積立金 七拾六萬圓也
京城府南大門通一丁目一番地
株式會社 東一銀行
電話長光化門三五〇番 振替口座京城五五八番
支店所在地 南大門、東大門、西大門、寬勳洞、江景、群山、元山、咸興、金化、天安、禮山、安城、長湖院、洪城、大川、廣川、長項

時評

綴字問題

한글綴字法에 關하야 朝鮮語學會에서는 委員을選定하야 開城에서 一週間大會議를開催한다고하니 매우慶賀할일이다 三百年동안紊亂에 빠져잇엇든「한글」의再發見인 것은 朝鮮民族文化發展上으로보아 크게慶賀할만한일인 것은 두말할것도 업지마는 그 發見된 眞價를發揮하야 그 眞正한光輝를發揮케하는때는 다시 一層의努力이 잇서야할 것은勿論이다 今日의 한글 綴字法이通俗으로쓰이는데는 全혀準據할法則이업시 混亂의狀態요 學理的으로 研究發表한中에도 大同은 잇스나 小異가 또한만하 一種의統一的規律을要하는 一般使用에는 適當치아니하는바가잇다 語學者나當局에서 새로운 字法을規定하야 敎科用으로도採用하엿지마는 그조차不完全한點이 太多하야再改正을 不可避와할이 吾人의觀察이다 語學會에서는今番에字法上 疑問되는點、各其異論이잇는點等을 全部提議하야 解決方法을 講求하기로 되엿다하니 비로소綴字法에 一貫한系統이確立될줄로생각된다 定說이採用된뒤에라도 그實用을促進함에는 또한 一段의努力이必要할것이나 우선그 統一을完成하는것만도 큰事業이다

工事場事故

鐵道又는 道路工事場에서 工事中의事故로 因하야勞働者의 慘死事件이 잇다는것을거의連日듯게된다 흙이문허지거나 돌이굴러나려서처어죽거나 병신이 된다는것들이다 이런일에對하야關係各方의態度는 너무도 冷酷이다 或이러한事故를 天變地災와가치 생각함인가 그러치아니하면 人命의價値를너무도 헐하게看做함인가 工事責任者는 若干의葬資又는 治療費를 補助하므로 그責任을 다한것처럼생각하고또 어떤때는 全혀 厭而不理하기도한다 이에對하여慘變을 當한家族으로나 또는取締의 任을마튼警察當局으로서도그것이 當然한것처럼 그러치아니하면 不得已한것처럼생각하고 이저버리는것이上策인줄로아는모양이다 이것은確實이人命을너무도 멸시하는것이다 今日工業時代에잇서서 工場의事故發生에 對하야는 嚴重히取締하는法律이自在하고 勞働者側으로서는 事故發生에因한損害를 工場主로부터要求하는 權利를堂堂히主張하는것이다 土木工事場이라할지라도이權利의主張은마찬가지라야될것이다 工事設備와進行上에잇서서 좀더事故發生防止策을講究할것과 慘變에對한責任을좀더究明할것은 勞働者의마땅히 要求할바요 工事責任者의마땅히覺悟할바요 警察當局의 마땅히嚴重監督해야할것이다

熱河方面風雲急迫

軍需食糧輸出嚴禁 熱河官憲異常緊張

積極的抗日策具體化?

【奉天發電】 熱河省內의義勇軍은最近軍需品의補給及熱河北平南京三政權의對滿挑戰態度等으로말미암아俄然히活氣를呈하고省內도騷然하여젓다即
一、奉山線綏中江西及北票方面에鐵道破壞列車運行의妨害가頻頻하고綏中方面의義勇軍은十二月中旬○○隊의討伐에依하야거이敗走하엿스나何柱國의煽動에依하야執拗히反抗을繼續하고잇다
二、湯玉麟은土民軍에對한防備를嚴重히하도록命하엿다
三、湯玉麟은數日前高粱粟等의省外輸出을禁止하엿다
三、北票方面은同地의土民軍이義勇軍正規軍의苛斂誅求에이기지못하고叛亂을企圖한外에 等熱河官憲은지금異常한緊張을보이고잇다

張學良의便衣隊와 鐵血團熱河侵入增

綏中北方物情騷然

【奉天發電】 張學良의滿洲攪亂運動은最近顯著하여지고義勇軍의熱河侵入은날로增加하고잇는데廿二日綏中에서米奉한某氏는이러한情報를가지고왓다 最近張學良은自己의麾下步兵二個旅를便衣隊에改除시키는一方平津方面에서募集한自衛鐵血團約二百과갓치古北口에서熱河로侵入시키고目下綏中北方의省境에待機시키고잇다 또唐山에서도다시自衛鐵血團을募集하고잇으며熱河省境의空氣는益益險惡化한다

東北反滿軍에게 武器彈藥支給

蔣介石積極援助確言

【南京廿五日發電】 東北義勇軍丁超의代表王子聯李杜代表劉丕光、王德林代表樂德濱、耿繼周代表曹國純의四名은第三次中央全體會議를機會로來京하야蔣介石、宋子文、陳中央要人에게軍需彈藥을支給하기를要請中이든바蔣介石은이에徹底的으로援助할것을確約하고吉林方面은浦鹽經由熱河方面은北平經由로武器彈藥을支給하기로決定하엿다고한다

南京排日團體 抗日策協議

【南京二十五日發電】 南京에서의排日運動은第三次中央全體會議의各種排日提案에힘을어더抗日會는二十四日常務會를開催하고今後의抗日方策을協議함과同時에日貨檢查員의宣誓式을行하엿다

多門○團 朝鮮通過凱旋

昨年四月關東軍麾下에配屬되야世 …… 右軍用列車는○團司令部以下主力部隊인데長谷部○團司令部는廿六日京城通過天野○團司令部는 …… 十四日大連發船으로各其凱旋할터이다

○○日早朝에 岫巖總攻擊

◇日本聯合軍進擊中

【奉天廿五日發電】 岫巖縣城을死守하면서救援을기다리든熊崎部隊의消息은廿三日正午에傳書鳩를날린以來消息이업스나지금도城壁에依하야應戰하고잇는것은確實하다今日大石橋飛行隊는다시偵察飛行을할모양이며救援隊인飯田部隊는岫巖南方八里少陽沙에藤田部隊는岫巖西南方萬福莊에渡邊板津兩部隊는大營子에各各到着하고其他神城稙田兩部隊도豫定한線에到達하고잇다 ○○日早朝를期하야一齊總攻擊을開始할려고進擊中이다

米『이리노이스州』의 모炭坑爆發

坑夫五十二名生埋

【모-원트 … 發電】 크리스마스에 際하야町民은歡樂과安逸에沈溺하고잇든廿四日夕突然當地에炭坑이爆發이되야모원트石炭會社坑夫五十二名이生埋되고歡笑는忽然生地獄으로化하엿는데第二第三의爆發로因하야救助隊의入坑도못하고五十二名의安否는念慮된다

生埋鑛夫는 五十四名으로判明

【모원트北米이리노잇州二十五日發電】 二十四日夕當地의炭鑛爆發로生埋가된鑛夫는五十四名으로判明、現在救出된四名은慘酷하게全身黑焦가되고殘餘한鑛夫도全部慘死한모양이다

朝鮮運動의展開 (一)

一一九三二年度의回顧로서一

吳三峰

一

一九三二年은 아직外지도한갈가티繼續하야 이영에充滿하고잇는 말할수업는苦難의事情으로 連續되든一年이엿다 암흐로밋칠을남기지아니한이해도이러한意味에 잇서서 『××××歷史的瞬間』의 名稱에適當하다

그러나우리는 一九二八年以來 ×國主義의世界的體系가未曾有의工業、農業의膨大한恐慌의展開우에서 前進不息하야 그深刻의度、增加하고 同時에 ×××××危機로부터 脫出을希求하는 諸列强은 이해에 잇서 各其自國內의 勤勞群에對한 ××의一層의强化와政治的××의一層의擴大를 强行하고外로는帝國主義間衝突의準備를一層露骨的으로實行함으로서그進路를開拓하려한것이 瞬間에잇서서의諸特質에對하야 一瞥할必要가잇다

農業恐慌에依한 大衆의購買力減退는 工業의恐慌을助長하고世界恐慌의 規模內에잇서서의獨占價格維持를爲한 保障貿易主義의關稅障壁은 돌이어世界經濟의聯關을破壞하야 恐慌을더욱深刻化하는 一方 勞働者階級의 賃金低下는 또한 購買力을減退케하야恐慌을尖銳化하고 이러한 ×國主義列國의 經濟的破綻은 歐洲에잇서서 米國에對한債務問題 交戰國間의 賠償金問題等의國際間不和를 一層强化하엿스며 이世界的政治不安의深刻化의途中에서 再開한國際聯盟은 …報告書를 基準으로하고서 日中問題의審議를繼續하야 他方國民政府는 勞農露西亞와國交를恢復하고 紅軍의擴充과武器의大量輸入을斷行하며 對日武力抗爭을計劃하는同時에日貨排斥을全國的으로指導하는路線을밟고 一方으로는成長하는中國共產黨의소베트地區에委協을申請함으로서 極東에잇서서의 日本의支配的優越權의××을 計劃하고잇다 前記諸來의이러한國際的諸情勢의特質을要約하건대 資本主義第三期의經濟恐慌은國際政局의危機를促進하고 이危機는中國×××의舞臺에잇서서 그唯大口를求하야가지고 角度의進…

二

이러한 世界的情勢에包圍되어一年을經過한 朝鮮內의諸事情은 間接直接으로 如上의國際情勢의支配下에制約된것이오 또한國際情勢의그것의反映도된다

一九三一年、農産物豊作으로因한滅一層의農業恐慌은甚調로한農村의窮乏相은 이곳에數字를摘錄할必要도업거니와 濱口內閣의緊縮、產業合理化의뒤를밧아犬養內閣의金輸出再禁止等은 直接農業經濟에依據한朝鮮勤勞大衆에對한×××的××와××로나타낫다 農産物價格의엄청난低下는貧農大衆을事實上××××에서彷徨케하고勞賃減下 勞働强化 時間延長 整理解雇 工場閉鎖等의諸事實은 失業프로레타리아 大衆을街頭로보내엇다 그리하야 이러한狀勢에對한反應은到處에서勞働者 農民의自然生長的인生存努力運動을이르키엇스니 今年四月로부터九月까지의六個月間全朝鮮의小作爭議件數가 五百八十八件의 多數도 關係地主四百四十九人 關係作人 七千五百七十四人으로 前年 一九三一年同期에比하야件數로三百四件 關係地主로二百七十二人 參加作人으로四千七百二十二人의增加를보엿슬뿐아니라 一揆的地主貯藏米穀의强制分配等事實이非一非再하엿슴을 新聞報道에서도볼수잇섯스며 一月以降六月까지의勞働爭議도 件數로七十件 參加人員七千餘名에達하야 前年同期보다 激增하고잇슴을보이고 一方엔全朝鮮을通하야 三萬에갓가운 失業勞働者의增加를보이엇다(續)

豫算削減으로 自作農創定頓挫

◇……總督府當局困惑中

補食農産物獎勵案도實現難

宇垣總督、今井田總監의來任以後 朝鮮의貧農層을爲한政策으로는比較的積極的이라고 注目되든當局의政策中에서明年度豫算에計上되엿든것이 엄칭나게削減된것이잇다 案이總督府로서는決定的事業으로樹立되엿고拓務省에서까지通過되엿든것이잇다그런데그것이新規事業에연안이라 繼續事業에까지大藏省에削減을보기는 例外의일이라고總督府內의 少壯官吏들도大藏省의『認識不足』을 탓하고잇는形便이다 이제그大略한것을들으면아래와갓다

自作農創定案

은總督總監이가장 힘쓰든案이다今年度부터 三十五個年計劃으로 第一期에十年間每年二千戶式二萬戶의 自作農을創定하겟다는것으로 今七年度에는一般豫算으로技手八名 雇員五名等의豫算二萬八千四百圓農民에게補助될것 二萬九千七百圓等이엇다 그것이明年은農民에對한補助 二萬七千八百八十五圓이잇고 其他人件費二萬餘圓이엇음 農家에對한補助額만은그대로두고 人件費(人員增員)는全部削除를보앗다 이것은年年增加되는全道의小作農數에比하면將來의農村을救濟할根本的案이라고는 보기힘드나 一部的이나마農村의 救濟한다는點에서 注目할바잇섯든것인데 明年度豫算에人件費가不承認되엿다는것은事業自體가充實할연안이라 朝鮮農村救濟에部分的이나마 그緊急이中央의眼中에는크지안엇든것을알수잇다

補食作物全滅

當局에서는 米作에만全力을다하얏다 그結果農家에서는米作은하나 結局은日本에移出이大半이고 食糧層은滿洲粟을買入치안으면 안되게되는等 米는商品으로될뿐 農家의消費品이 되기힘들인結果當局의政策으로는 貧農層의 食糧問題라는것을全然 忘却된狀態에잇서 朝鮮의農産額은增加된다해도農民의饑餓는 增加되지안을수업시되엿다 이에 明年度부터 十個年事業으로百萬圓을計上하야 明年에는四萬一千圓으로 馬鈴薯甘藷等의 補食作物의獎勵를하기로 立案하엿든것이다 이야말로 朝鮮의貧農을爲하여서는 緊急한것이엇는데 그만全額削減을보아當局의面目이떠러진感이잇다

田作改良에도

產米一方의政策에窮하야 六年度부터十二個年計劃으로 多角的農業을圖謀하야 一般田作의多收를獎勵키로되엇섯다 그리하야事業開始第三年에들어가는明年에는 二十四萬圓을計上하엿섯스나 其中四萬四千圓의削減을보아 亦是打擊을바고잇다

以上의것外에도 棉作獎勵에四萬餘圓의獎勵指導員의 人件費가削減(既記)되는等 모다가計劃勢頭에一擊을當한感이잇다

英波紛爭問題로 波斯宮相辭職

【테헤랑波斯廿五日發電】 波斯宮內大臣이며國王피하레비王의腹心이든테이물타슈氏는二十二日突然辭職하얏다辭職한理由는政府最高部以下에는알여지지아니하엿스나消息通은國王이英國波斯間의石油問題에關한同氏의處置에不滿한點이이섯든것이라고觀測한다

露中兩國間 通商不可侵條約

◇締結準備를進行中

【南京二十六日發電】 外交部는露中通商不可侵條約締結準備를進行하고잇는데問題視되든東鐵은同鐵道가滿洲國에잇는關係上問題의復雜化를두려워하야當分現狀을默認하고손을안대기로하얏다

岫巖包圍反軍을 岩田部隊가擊破

【奉天廿五日發電】 岫巖縣城을包圍한反軍中李子榮、黃天이引率하는一千兵은日本의包圍攻擊을미리察知하고滿鐵線을넘어遼西老北風과合軍할려고企圖하고잇다가廿四日午後折木城에서岩田部隊에擊破되여東北方으로敗走하야同夜로吉洞峪에到達한것이判明되엇다安東線을넘어東邊道에進入할려고하는것갓다松崎部隊는○○에待機하야反軍의行動에應하야出動할려고潛伏하고잇다

依賴外交抛棄 海軍擴張力說

◇一孫科氏時局談

【上海發電】 立法院長의寵思를不關하고立法委員의入選에對하야干涉한다고憤慨한孫科는自派인伍朝樞、張惠長、陳策等을同伴하야上海로돌아갓는데立法院長就任은來年初라하며第三次中央全體會議의印象을左와如히말하엿다

國防、外交 共匪討伐等에關하야는全體會議에서 具體的決定을지엇는데 國防中의重大海軍擴張案은 이에要하는費用三億元으로 十年計劃의水雷艦潛水艇建造에全力을다할것을主張하엿다

露中國交 가國際的으로든 如何한變化를招來할지는將來의情勢如何를 보아야알것이나 中國이聯盟에依賴하야失敗한 經驗으로보아 米露에도依賴하지안코 自力奮鬪를하지안으면 太平洋關係의日中、米、露四國間에 日本一國이侵略行動을하야 三國의利益이危險하여지면 三國은卽時共同戰線을 치게될나 그意味가자못深長하엿다 當分間當地에休養하야 行政委員에關하야蔣介石과 內交涉을進行할모양이라한다

練光滑氷部定總에서

京平戰擧行을決議

全平壤少年氷上大會도

猛烈한練習을續行中

【平壤】 平壤練光滑氷俱樂部에서는 二十四日午後八時부터 陸岩里 東明食堂에서 定期總會를開催하고 任員選擧와今後事業에對한附議를하엿는데 第二回 京城白鷗氷俱樂部와의對抗戰에出場할것과 一月下旬頃에 第二回全平壤少年氷上競技大會를主催할것等을 全員一致로可決한後 茶菓會에드러가十二分의懇談을披瀝하고 散會하엿다 京平戰을압둔 練光俱樂部選手들은 大同江鐵盤上에서目下猛烈한練習을하고잇다 改選된任員은아래와갓다

▲會長 崔鵬天▲書記 韓鼎浩▲會計 朴仁植▲理事 朴能教 金龍聲 韓仁德▲主將 趙明淳

鐵道局斡旋으로 스키協會組織

全朝鮮스키-協會를 組織코저兩三年來協議되아오든바 今回鐵道局의斡旋으로 實現하게되엿다 目下의加盟團體로서는京城에서朝鮮스키俱樂部와鐵道局友會스키部等이加盟되엇고三井物産스키部와遞信局스키部等에서도加盟할것갓다 그리고地方으로도咸興 興南 川內里外金剛의各스키俱樂部에서는 加盟되엇는데 元山스키俱樂部에서는目下加盟하라고 協議中이라한다 本協會의目的하는바로는各俱樂部의聯絡統一을圖하며「스키」의全速助長을目的하야時時로講師를招聘하야 講習會와競技等도開催할豫定이라한다

世醫專蹴球團

二十四日出發

福岡大會出場코저

世富醫專蹴球團에서는九州帝大主催第八回高專蹴球大會에出場코저二十四日午前十時京城驛發特急列車로吳選手及役員等下에壯途에登하엿다 一行의元氣는甚히旺盛할뿐아니라充分한鍊習을싸엇슴으로今年에도또한優勝의榮冠을차지할줄로期待되는바이다

大島勝太郎氏著 朝鮮野球史發刊

朝鮮野球界初創時代에 各스포-어다]로 功獻이잇든大島勝太郎氏는各方面에서 材料를蒐集하야 今回朝鮮野球史를發行하얏는데 定價는 二圓七十錢에 發賣所는本町一丁目大阪屋號書店이라한다

【東京二十五日發電通】 明治神宮外苑의體育設備를擴張하야完全한綜合的運動場을建設하라고內務省에서는同省에調査會를設置하야設立計劃을進行시키든바最近一九四○年 第十二回萬國올림픽大會를日本에서 開催하자는輿論에刺戟되야 그計劃을具體化시키라고第一着으로大藏省內務省과交涉하야 神宮隣接地를讓受하아가지고 럭비蹴球場과庭球場을開設하기로하얏는데明春工事에着手하야約六個月동안에完成할豫定이라한다 內務省에서는兩競技場設備의實現과함께第二段計劃으로서更히新武場 體育館 馬場아式蹴球場 水泳場 弓場等의實現을進行하야綜合스폿스大殿堂建設의完成을期하고잇다한다

渡邊部隊激戰 戰死者三名

【奉天廿五日發電】 行方不明이든渡邊部隊에서發한無電報告가二十四日夜司令部에達하엿다右에依하면同部隊는二十三日反軍의兵約一千과衝突하야二十三日午後四時完全히包圍되엇다가救援하려간板津部隊와呼應하야反軍을擊退하고大營子에서兩隊合同하엿는것이다無電通路이絶斷한以後一晝夜에亘하는激戰을한것인데이戰鬪로戰死三名、重傷一名、輕傷五名、行方不明一名을내엿다

民政幹部會

【東京廿六日發電】 民政黨은二十七日議會散會後本部에서本年末의幹部會를開하고政界各方面의情報에基하야今後對策을協議할터이다

蘇炳文歸國케 國民政府

旅費支出決定

【南京二十四日發電】 露領으로쫓겨들어간後旅費에도窮한敗軍之將蘇炳文軍에對하야國民政府는至急히旅費를調達하야러시아側과交涉한後歸國식히기로決定하고蘇炳文은近近歐洲로向하기로하얏다

廿五日各市場休場

【紐育廿四日發電】 今年『크리스마스』가日曜日임으로各市場은廿六日도休場하기로되엇다

伊『파엔자』에 激震感應

【파엔자(伊太利)二十五日發電】 當地地震計는二十五日午前三時激烈히感應되야、機械의一部를破壞하엿나震源은詳細不明하나當地에서六千키로晉隔離된印度東北部라고推測된다

八面鋒

◇政友會가、아모리硬化한대도倒閣는안식히리라고、
◇齋藤內閣의不安은、여긔에잇는것이아니라、二十二億이라는豫算과八億이라는軍費에잇지안흘가、
◇米檢査의怨聲不絶、이것이移出制限의一大眼目?
◇石塚君、制限의眼目은엇잿든檢査의網目은곱게하소、不然이면白米로變身할줄몰으는가
◇講習所許可가問題되야、到處에서閉門、關係當局者에게許可手續速히해주는講習이尤慎

主治効能 消滿藥中 第一五은 한씨령신환
主治効能 한씨고약 쏙낫는 運氣에
韓氏靈神丸 韓氏高藥
到處藥房販賣
本舖 中城韓藥局 平壤
振替京城一〇〇八〇七番 電話一四七八番
漢藥洋藥賣藥製造九十餘種

문둥병 九脈神藥全治
貳錢切手로 同封照會하시면 根治者 住所 氏名을 指示합니다
朝鮮江原道江陵邑
癩病專門 大明堂製藥合資會社
出張所 大邱府新町一八二

天道敎批判 特輯新年號
廿六日發賣 特價二十錢
發行所 朝鮮之光社 京城慶雲洞九六의七 振替京城一三二七九

新階段
本誌의 天道敎批判特輯을 읽으라
一九三三年의世界展望……柳海松
民族改良主義批判……韓雪野
數字上으로본朝鮮農村……崔鎭元
國內日誌……編輯部
레-닌의暗殺陰謀……ABC
카-르파勞働者……XYZ
로-자의印象記……一記者
◇特輯欄◇
天道敎暴行顚末과우리의聲明……編輯部
天道敎의歷史的考察……朴日馨
天道敎의機構解剖……白水生
朝鮮運動의領導權과天道敎……鄭栢
天道敎의政治的動向……韓雪野
民族改良主義의파쇼的跳梁……徐康百
天道敎의政治運動裡面……韓長庚
天道敎에對한나의反駁……金鐵河
天道敎正體暴露批判會聲明書
天道敎正體暴露批判會經過報告……批判會
國際情勢……編輯部
大드니에프로發電所……柳瀛咸
朴萬春氏의愚를誅함……素虹生
新東亞의人形展覽會를보고……丁七星
文藝
貯水池……韓雪野
朴勝昊……李箕永
戰爭과空軍이야기……素虹生
經濟上으로본日米關係……洪一宇
理論과實踐의辨證法的關係……金務新
打倒天道敎의 二月號로

産業

雄基港의施設은 滿鐵서도考究中
將來는羅津과一體가돼? 木材와石炭港으로

【雄基】 雄基港灣擴張期成會中村會長外委員四名은大連奉天新京等을一巡하야 滿鐵과軍部關係에對한將來施設을要望하고二十二日歸京하얏다 다시東渡하야中央要路에陳情할터인데滿鐵과軍部의意向으로는 雄基의活用에對하야充分顧慮한다將來는羅津과雄基는一體로될必然性을가지고잇다 故로羅津完成의前에雄基도何等의施設을(木材石炭港으로서)할意向이라고

木浦酒米雄町 移出이急增加

【木浦】 木浦港十一月中酒米雄町의移出은四千九百十一石으로東京四千石神戶二百三十九石大連六十八石名古屋六十四石인데十一月은雄町의出廻가적고따라移出도僅少한바十二月에入하야出廻가旺盛하다各地로부터買注文이殺到하야引合이만흠으로月末外지는數萬石의移出을보리라고期待한다 그리고本年一月以降十一月末外지雄町出港地別로보면다음과갓다(單位石)

大阪	八、〇八六	神戶	四、五六一
東京	五、〇〇〇	橫濱	一〇〇
堺	一、八六	今治	一五〇
小樽	三〇〇	函館	二〇〇
牛田	八六	鹽兒	八六
撫順	三	大連	八六
名古屋	三四四	下關	二四
尾道	六〇	西の宮	一〇〇
京都	八六	合計	三〇、一二三

受付時間制主義의 新鑛業令實施在近
先願競願處理를主旨로 法制局서審議中

全土的으로 黃金狂時代로化하야 總督府鑛務課에서는晝夜로殺到하는 鑛業出願의處理에限界莫開하는 요지음에同一地域으로부터의競願에對한合理的處理方法을考究中이엇든바 드듸여大正五年施行以來改正을加하지안한 鑛業令中約五項에亘한改正을斷行하야 此等의不備를補充하기로되야 目下改正案은東京法制局에 廻附되어 審議를急히하고잇다 實施期는 明年初로될터인데 二個月의猶豫期間을 두기로되엇다 改正의要點은 先願競願의處理를主로하야 從來日本의發信主義에對한到着主義는 고치지안으나到着의日制에 時間制를새로設定하야 受付時間에依하야 許可를決定한다 그리하야同一場所부터의競願은 從來總督府에서資產 信用 經驗等에依하야決定하든것을 同時刻到着의出願은一定한期間을두고서 出願者와協議를시키고그래도決定되기難할時는抽籤方法에依하도록한것이다 現在出願中의것으로서 當局이處理에 難致하고잇는同一地域出願이三件 競願이三十件에達하는데 모다新改正鑛業令을 適用할模樣이다 此에依하야 一部惡仲介者들의策動에因한同一場所의發掘競爭가튼것도 一掃되게되고 競願出願에 圓滿한解決을 짓게될것이라한다

八年度肥料用 月別繩叺生產

八年度肥料包裝用繩叺生產에對하야前者는七十萬貫後者는五百萬枚인데繩叺協會로부터日本向移出叺五百萬枚의申込이잇서서總督府는各道에對하야朝鮮向叺並日本向叺을左와如히月別을決定하고朝鮮向繩의生產은從來보다大平衡안하기때문에叺生產에多과의障害를生한實例에徵하야斯의生產計劃을樹立함에際하야는特히考慮하야月別生產에障碍가업슴으로各道에注意를促하기로하얏다

朝鮮納入叺月別(單位千枚)

一月	六〇〇	二月	六〇〇
三月	六〇〇	四月	六〇〇
五月	三〇〇	六月	三〇〇
七月	二〇〇	八月	二〇〇
九月	二〇〇	十月	二〇〇
十一月	二〇〇	十二月	二〇〇
計	五、〇〇〇		

朝鮮納入繩月別

一月	八四千貫	二月	八四
三月	八四	四月	八四
五月	八四	六月	八四
七月	四二	八月	四二
九月	二八	十月	二八
十一月	二八	十二月	二八
計	七〇〇		

日本向月別

一月	四八五、〇〇〇枚
二月	七二七、五〇〇
三月	九七〇、〇〇〇
四月	七二七、五〇〇
五月	四八五、〇〇〇
六月	四八五、〇〇〇
七月	四八五、〇〇〇
八月	九七、〇〇〇
九月	九七、〇〇〇
十月	九七、〇〇〇
十一月	九七、〇〇〇
十二月	九七、〇〇〇
計	四、八五〇、〇〇〇

忠南의養鷄成績은 年復年良好
多產卵鷄를極力奬勵 京城搬出만六千二百貫

【大田】 忠南道當局은家畜農業奬勵의見地로鐵道沿線地方의農家로써는養鷄를農家의副業으로일즉부터 養鷄를奬勵하야產卵은全部畜產組合에手를經하야 本道畜產聯合會의斡旋으로 京城市場에搬出하고잇는데 其搬出販賣額은 道內를通하야約一萬八千圓에達하고 其中畜產組合의手를經하야 京城의道指定市場에搬出한것만도 一年約六千二百貫으로서 其金額이一萬二千圓餘에達한狀態인바 產額이如斯히巨額에達하고其外鷄糞은金肥代用으로하야 田作、桑園蔬菜園等에施用하야 畜勢를誘하로金肥施用의節約이되며 農家經濟가顯著하게緩和되어간다고한다 鳥致院養鷄家田中德太郞은家園用金肥를代用하야 三百首의養鷄를하고 그排糞으로써 金肥를代用하야 純利益約二百圓을得한것이라고하며 以上은其一例에 지나지못하지만은 如斯한純益을得하는養鷄家는 以外에도多數하다고한다 日本卵 朝鮮內移入漸增等으로 漸次經濟的苦境에陷하여가는現狀에鑑하야 道當局에서는 養鷄家의擁護와 養鷄는奬勵키爲하야優先產卵能力의向上을圖함이急務라고 思하고道內唯一한種鷄供給源地인 畜產聯合會種畜場에서 種鷄產卵能力向上에努力하야 多產鷄飼育을圖하는中인데 種鷄는全部「으로드아일랜드」를 用하야個體能力을檢查한結果 近時顯著히 平均能力이向上되어 一個年檢定으로도二百五十卵以上의것 十六首도育出된狀況으로서 此等原種鷄로부터 生產한種卵雛等은 各郡養鷄家로부터 待望하고잇는狀態라고한다

江西寧遠兩郡 產組設置要望

【平壤】 平南與地各郡에서도產業組合의設置를하는中 旣히設置된郡으로는 鎭南浦、順天、陽德、成川、德川의一府四郡인데江西、寧遠의二郡이明年度에는設置하여달라고 當局에陳情한바 當局에서도考慮中明年度에는實施될可能性이充分하다하며 產業組合設置에對하야는地方으로부터初年度에一千八百圓翌年度에一千圓 또다음해에五...

道內에生長하는 貴重한藥草
採取와販賣를統制코저 ◇……道當局調查着手

【咸興】 面積二千七十三方里나되는咸南道內山谷間에는多種多樣의植物이잇서漢藥原料로重要한藥草類가만타 ▲君影草▲防風▲遠志▲車前▲桔梗▲龍膽▲薄荷▲芙苹等이多量으로生하며此外에도總合百五十六種에達하는데從來는專門的인醫師藥種商外지도關心을두지안하고지내온結果昨年中國其他도부터道內에輸入된藥草類는

▲芙苹 四十八萬三千七百八十八圓
▲當歸 二萬二千四百八十五圓
▲薄荷 一萬四千六百九十九圓
▲龍膽 四萬九百二十五圓
▲草決明 七萬一千七十七圓
▲遠志 二萬六千七百十圓
▲杏仁 一萬三千四百二十一圓

等無慮七十三萬七千餘圓에達하는狀勢에鑑하야採取의奬勵와販賣의統制를圖함은農山村經濟救濟에有益되리라고道에서는調查에着手하얏다하며調查는分布狀況을仔細히한後에는그의保護繁殖에關한것도講究하리라고

慶北漁業組合 借入金을利下

【大邱】 慶北漁業組合에서는昭和六年一月大藏省預金部로부터借入한低利六分利四萬五千二百圓五分九厘一萬八千圓五分四厘二十七萬一千六百五十圓의三口總計三十三萬四千八百圓의利子交涉을進行하든바모다六厘式의利子引下를보게되엇다

◇一濟州島農業學校校庭에선大樹！ 여름에는蔭으로運動場을덥허◇

◇一暖爐의陳列！가튼物品도顧客을 끄으는데는陳列에큰關係가잇다一◇

京城對滿貿易 躍進하는形勢

요전에京城상對滿輸出協會가創設되야 滿洲와京城의取引에極力努力하야오는바 本年一月以降十一月二十日現在에對한輸出入高는總計三百五十三萬七千百五十圓으로그것을輸入出別로보면輸入은百八十三萬七千圓輸出은百七十萬百五十圓으로依하야入超狀態이나此를過去에比하면躍進하는現狀이다

◇輸出

綿布	九五〇、〇〇〇圓
牛皮	七〇、〇〇〇
菓子	六四、〇〇〇
洋服其他及陶磁器	三〇、〇〇〇
石綿스레-트	一三、〇〇〇
襄綿	七、〇〇〇
漬物	三、〇〇〇
寒天	一、五〇〇
麥粉	一八、〇〇〇
毛皮	七〇、〇〇〇
衣服地	五〇、〇〇〇
鐵道用金物	二〇、〇〇〇
染料	一〇、〇〇〇
壓紙	七、〇〇〇
海苔	二、〇〇〇
石鹼	一、〇〇〇
自轉車	九〇、〇〇〇
洋服	七〇、〇〇〇
고무製品	三八、〇〇〇
罐詰類	一〇、〇〇〇
味噌醬油	三、〇〇〇
蔬菜	二、〇〇〇
唐辛子	五〇〇
其他	四〇、〇〇〇
計	一、七〇〇、一五〇

◇輸入

大豆	二九、〇〇〇圓
粟	三六〇、〇〇〇
雜穀	三二五、〇〇〇
콕스	一〇、〇〇〇
石炭	三五五、〇〇〇
銑鐵	三、〇〇〇
豆粕	一一〇、〇〇〇
製材	六〇、〇〇〇
金物	七五、〇〇〇
食鹽	四二〇、〇〇〇
木材	三〇、〇〇〇
其他	六〇、〇〇〇
計	一、八三七、〇〇〇

中國市場에 露品大投賣?
復交後木材船初入港 各國商人이非常關心

【上海電】 廿二日諸威의一汽船이海參威에서 木材를滿載하야上海에入港하얏는데 同船은露中國交回復後海參威에서入港한第一船이기때문에 當地의中國新聞은 此를大大的으로報道하고今後도繼續露西亞品의輸入을할것이라고 報道하얏다 又實際쏘비엣聯邦은 國交恢復을機會로木材 石油 魚類等을비롯하야各種의商品을 中國市場에덤핑(投賣)할模樣임으로在上海各國商人은 目下非常한關心으로注視하고잇다

撫順通化新賓間 長距離電話

【奉天發】 奉天電政管理局에서極力復舊工事中인撫順通化撫順新賓間의長距離電話는 그사이復舊된바料金은左와갓다

撫順通化間 一通話 二圓
撫順新賓間 同 一圓二十錢

法律問答

問 甲이乙의딸丙과婚姻當時乙이甲에對하야婚姻後收穫一百石의土地를分給한다하고婚姻後乙이甲과丙兩人에게對하야前言과如히甲丙의生活資產으로贈與한다하고贈與手續을完了치못하고死亡하얏습니다 乙이死亡後乙의未亡人과長男이(丙의弟)履行치안사오나甲丙兩人이乙의長男을相對하야前項贈與手續에履行을請求할수잇슬가요但書證은無하오나人證은數三人이分明하옵니다 一、右를請求할수가잇다면甲丙間에婚姻申告가無하온데申告를하여야手續上便利할가요 (水原李丙喆)

答 一、贈與事實이確實하다하면勿論請求할수잇습니다 一、左右間婚姻屆는하여야할일이고또手續上으로도婚姻屆를하는것이便宜할것이외다 (辯護士辛泰嶽)

問 某事件으로原被告가法廷에서和解가되엿는데和解를하고보면被告側은莫大한損害가有함으로再次訴訟을提起할수업슴닛가 外被告는正當히訴訟할條件이잇슴上訴는할수업습니가仔細히下敎하야주십시요 (金知生)

答 다시엇지할수업습니다 (辯護士辛泰嶽)

問 今年春에面當局에서道方針이라하면서桑樹를多數配付식히는故로不得已小作地에다가桑園을작만하얏습니다 日後小作權이解除될時에는桑園을養成하얏스니落作될수업노라고抗議하면法律上如何하며落作되고야말境遇이면地主에게桑樹代價를請求하겟습니外 (辯護士辛泰嶽)

答 地主의承諾이업시桑木을심엇다하면地主가不肯하는時에는그에對抗할수업슴니다 따라서桑木代價를請求할수도업슴니다 (辯護士辛泰嶽)

問 一、本人은理髮從業者인데某理髮場所를보로맛고자하는中이온데契約期限內(場所許可를該人名義로有함)에場所를내라고하는境遇에는損害賠償을請求할수잇슴니가 二、契約書에證人이無하여도關係업슴니가 (平壤一讀者)

答 一、損害賠償을請求할수잇슴니다 二、契約書는證人有無가關係업슴니다 (辯護士辛泰嶽)

各種小賣物價 【十二月二十五日調】

品名	等級	價格
本絹	上一枚	四、〇〇
	中同	二、九〇
	下同	二、五〇
富士絹와이샤쓰	上同	三、六〇
	中同	二、九〇
	下同	二、二〇
本네루와이샤스	上同	一、八〇
	中同	一、五〇
	下同	六五
本絹넥타이	上同	三、五〇
	中同	一、八〇
	下同	八〇
人絹넥타이	上同	八〇
	中同	五〇
	下同	二〇
카라	上同	四〇
	中同	二〇
	下同	一〇
타올	上同	八〇
	中同	二〇
	下同	一〇
손수건	上半打	二、八〇
	中同	一、〇〇
	下同	五〇
손수건	上一枚	一五
	中同	一〇
	下同	〇三
木綿裏毛付메리야쓰(男子用)	上一枚	一、七〇
	中同	一、〇〇
	下同	八五
純毛메리야쓰(男子用)	上同	一〇、〇〇
	中同	四、五〇
	下同	一、八〇
木綿裏毛付메리야쓰(女子用)	上同	一、〇〇
	中同	八五
	下同	七五
綿裏毛付메리야쓰(小兒用)	上同	七五
	中同	六五
	下同	六〇
純毛男子首卷(목도리)	上同	二、五〇
	中同	一、五〇
	下同	八〇
純毛絹柄(목도리)	上同	二、二〇
	中同	一、五〇
	下同	一、〇〇
絹編柄男子목도리	上同	四、四〇
	中同	三、八〇
	下同	二、三〇
立毛婦人肩掛	上同	四、〇〇
	中同	三、五〇
	下同	二、五〇
婦人목도리	上同	二、五〇
	中同	二、一〇
	下同	一、一〇
純毛오바게타(男子用)	上同	五、五〇
	中同	四、八〇
	下同	三、二〇
純毛오바세타(女子用)	上同	七、八〇
	中同	六、五〇
	下同	三、八〇
純毛세타(男子學生用)	上同	六、二〇
	中同	三、五〇
	下同	二、〇〇
中折帽子	上同	一三、〇〇
	中同	一、五〇
	下同	八〇
鳥打帽	上同	一、二〇
	中同	九〇
	下同	六五
防寒帽子	上同	二、五〇
	中同	一、二〇
	下同	三〇
寢衣	上同	三、〇〇
	中同	一、六五
	下同	九〇
지갑	上同	一、七〇
	中同	六〇
	下同	二五
지갑	上同	一三、〇〇
	中同	一、八〇
	下同	一、〇〇
純毛男子장갑	上同	一、一五
	中同	七〇
	下同	一〇
純毛女子장갑	上同	一、六〇
	中同	八〇
	下同	三〇
皮男子장갑	上同	二、七〇
	中同	一、四〇
	下同	一、一〇
女子用모던장갑	上同	一、八〇
	中同	一、一〇
	下同	八〇
毛織男子洋襪	上同	二、一〇
	中同	四五
	下同	三五
毛織女子長洋襪	上同	一、一〇
	中同	九〇
	下同	五五
綿男子洋襪	上同	五〇
	中同	二五
	下同	一〇
綿女子長洋襪	上同	六五
	中同	三五
	下同	二八
毛子供長洋襪	上同	五〇
	中同	二〇
	下同	一〇
防寒靴	上一個	一、八〇
	中同	一、二〇
	小下同	六〇
護謨女子洋靴	高底	五、〇〇
護謨一學生靴		四、〇〇
護謨男子洋靴	上同	五、五〇
	中同	五、〇〇
깃도男子洋靴	上同	八、五〇
	中同	七、五〇
깃도女子洋靴	上同	八、〇〇
	中同	七、五〇
에나메루男子洋靴高級品	上同	一二、〇〇
에나메루女子洋靴高級品	上同	一二、〇〇
男子고무신	上同 白大ㅈ	四九
	中同 赤大ㅈ	四五
	下同	三五
白女經	同	三八
色고무신	同	三三
兒ㅅ	同	二五
豆ㅅ	同	一七
참빗(眞梳)	上同	三〇
	中同	一五
	下同	一〇
민빗(民梳)	上同	一三
	中同	一〇
	下同	〇八
毛絲 비하이부	一폰드	二、九〇
同 비라	同	二、七〇
同 다이야	同	二、七〇
同 루포양	同	二、七〇
極細毛絲	同	二、四〇
中細毛絲	同	二、四〇
남바귀	一個	一、七五
風遮	同	四、八〇—四、九〇
小兒남바귀	同特大	一、一五
綿남바귀	同볼귀、毛付	四、二〇
조바위	同	[illegible]
雲吐手	一雙大	六、〇〇
同	同中	三、六〇
小兒吐手	同	三、〇〇
(以上은和信商會서調査한것)		
男乾鞋	한커레	二、〇〇
女鱶鞋	同	一、二〇
女絲鞋	同	一、〇〇
郞太士	同	一、三〇
兒鱶鞋	同	八〇
兒太士	同	八〇
兒絲鞋	同	六〇
(以上은東一鞋店에서調査한것)		
撫順炭	一噸	一五、六〇
日本炭	同	一四、五〇
官製煉炭	同	一九、〇〇
官字煉炭	同	一七、〇〇
上字煉炭	同	一七、〇〇
咸興炭	同	一四、〇〇
遊仙炭	同	一四、五〇
鷄林炭	同	一四、〇〇
三穴炭官製	同	一九、〇〇
同 私製	同	一七、〇〇
枝炭	一俵	一、三〇
白炭	同	一、二〇
根炭	同	一、二〇
【以上은公平洞協信商會서調査한것】		
잡쌀가루	一斤	二五
맵쌀가루	同	一六
콩가루	同	一五
싱검치가루	同	二五
수수가루	同	一五
울금가루	同	二〇
고초가루	同	五五
메주가루	同	二〇
송화가루	同	三〇
【以上은興洞市場鍾路製粉所에서調査한것】		
牛肉	上一斤	三五
同	下同	三〇
豚肉	上同	四〇
同	下同	—
【以上은興洞市場信一精肉店에서調査한것】		
上白米	一叺	一〇、四〇
中白米	同	一〇、二〇
赤豆	同	一〇、〇〇
同	一斗	二、一〇
白太	一叺	七、五〇
粟	同	八、〇〇
同	一斗	一、六五
糯米	一叺	一二、七五
同	一斗	二、七〇
【以上은興洞市場鍾路精米所에서調査한것】		

品名	本絹每尺	交織每尺
毛本丹	一、〇〇	八〇
法丹	八〇	五五
熟素	六五	三〇
菊紗	七〇	三八
하부다에(京都)	九〇	—
洋丹	同二、〇〇	八〇
三八	二六	—
老紡	三〇	—
甲綿	二〇	—
大昌織物製品百福丹	七〇	三八
楓菊丹		五五
菊楓丹		三五
胡蝶丹		三八
人絹法丹		三〇
同洋丹		三五
同熟素		二五
文化絹(普通)		二四
高等文化絹		二八
兩色丹		三三

品名	單位	價格
毛세루	上(每碼)	三、〇〇
암젠세루	同	二、六〇
카바세루	同	三六
紋세루		二、六〇
普通세루		—
木사지	上(每尺)	三五
木細緞	同	二七
明紬	每尺 上	二五
同	同 中	二〇
同	同 下	一七
玉唐木	同	一七
海東木	每反	一、九〇
海東緞	同	二、四〇
瓦斯緞	同	二、四〇
綿(川檢去核)	每斤	五五
綿(玉蠶)	一枚	一〇—〇八
一合絲、細三合、二合大每太		二二
五枚朱子	同	二七
細羅丹	同	三五
廣木	同	二〇
廣木內拱	同	一四
洋木	同	二〇
玉洋木	同上	二六
同	中	二二
同	下	二〇
(以上은潤錫商店에서調査한것)		

BROCIN ブロチン 부로친
鎭咳祛痰에
發賣以來十有八年、그奏效의顯著함과、無害性 無副作用性인等에依하야、多大한好評으로서歡迎되야、점점그聲價을놉히고잇다……
부로진은、急性、慢性의呼吸器疾患으로咳嗽喀痰에苦痛하는모든境遇에良効를奏하고、또百日咳에賞用된다
粉末、錠劑、液劑의各種이잇소(說明書進呈)
三共の藥品
[illegible] 三共株式會社

學藝

一九三二年度 文藝評論界의回顧
文壇時評(其二)
白鐵

文藝評論이라면 몬저宮本顯治와 三木淸氏等의例에따라서 過去社會體制에關한아카데믹한 文學史的評論과 現代社會體裁에關한 쩌날리스틱한評論과를 當然히區別해생각해야할것이다 그런意味에서여긔서내가말하고잇는評論은 後者인쩌날리즘의論評을意味하는것이다 쩌날리즘과한게 음즉이는評論은 그것이恒常現實우에 음즉이고잇는外닭에 그것은언제나 一定한現實問題를中軸으로生成하는것이다 今年朝鮮文壇의評論의生成도 亦是그러하얏다

이만한前提아래서 나는三二年度의 重要한文藝評論에對하려고한다

몬저今年新春에 發表된論文으로서 林和君의두가지

論

文「藝術運動의 一般的方向」(中央)과「朝鮮文學運動의新階段」(朝鮮)이잇다 이두가지論文은 朝鮮의現段階에잇서 文學運動을 어느方向에 엇더케 運轉하며展開식히여야할것을指摘한 基本的의方針論文으로서 貴重性을띄인論文이엇다 前者는三二年度의國外國內의새롭은 情勢를論한후 우리들의文學運動은基本的領域에서實行할것을指摘한후 理論과創作과組織的行動의 辯證法的統一을主張하며 同伴者獲得問題外지抵觸하고잇다 그리고다시 그러한方針을的確하게

履

行함에는 自體內에잇서 프로文學의歷史的優越性의觀念的信仰의傾向을排拒하며外的으로民族主義文學의새롭은(略)化와精力的으로×움이업시는不可能하다는것을論한것이엇다

林君의둘재論文은 主로우리들의文學運動에對한回顧와 自己批判의論으로 그것을通하야現在의……段階에잇는 文學運動의方向과特殊性을規定하려는 論이엇섯다 內部에잇서政治와 文學을機械的으로 遊離식히려는右翼的傾向乃至 그외(略)動의勢力으로 생겨지는左翼的機械主義와(略)하며

外

部에잇서는 階級的民族主義를標榜하는 부르조아藝術의新×動勢力과(略)爭하면서成長해온우리들의文學運動을論한후 現在의 깜프作家의 創作的水準과 그들의갓고잇는 主要缺陷等을 指摘한것이엇다 하나 이論文은 첫재論文에比하면 質的으로떠러지는 論文이엇다 이論文은우리들의過去行動에 나타난表面的事實을다만 平面的으로記錄한데不過하고 우리들의正當한唯物辯證法的基準에依하야的確히整理되여잇지못하얏스며

重

要한結論도極히粗雜하게빗거 結尾되지도못하야全面으로 完全한統一性을保持하지못하얏섯다 이論文에對하야는 林君自身도 그것이中途半端의未完全한 論이란것을自認하고잇는모양이니 여러가지點으로한論의 必要를늣기지안커니와 何如튼林君의 이두가지論은新春評論을 장식하는무게잇는論文이엇다

다음에亦是 新春論文에서例擧하려고하는論文으로 李軒求君의「朝鮮에잇서서海外文學人의任務와將來」라는論文이다 君은 몬저朝鮮에잇서서過去文壇에對한 海外文人들의功績과缺陷을指摘한후 現在에잇서서의海外文人의 正當한(?)任務를論한것이엇다「朝鮮의代表的인테리겐챠」(李君)의한사람인李君은 部分的으로는 적지안케

正

當한斷案을발하고잇스면서도結局全體에잇서서 救할수업는矛盾性을갓고잇다 그리고君의論文의矛盾의特徵은 具體的으로는正當한海外文人의活動을 組織活動의基準을 無視하고어데外지든지個人的小부르조아的自由性을固守한데나타나잇섯다 果然이論文은그후에잇서만흔사람들사이에問題되여갓다

몬저이論文에對한鐵友君의駁文이 朝鮮之光三月號(?)에發表되엿다 지금資料가手中에업서鐵友君의論文을具體的으로指摘할수업스나

記

憶에依하면 亦是李君의無原則的見解에對한正當한批評과指摘이엇섯다(다만部分的으로는 무게가적고沈着性을일은論이엇다고記憶된다!) 그러나李君은다시 鐵友君의論에對한反駁으로「古典에對한맑스의見解」(?)의두가지論으로서 東亞,朝鮮,兩新聞을通하야對答하얏다 前者는프로레타리아文學과 文學遺產問題를論하는데서李君이提起한 海外文人의 任務等을合理化식히려고하얏스나이것亦是 前者와가티文學的遺產을 極히 無規準하게생각하고잇는 君의粗雜한見解이외의아무것도아니엇다(하나 文學遺產에對한問題는 다른긔회에 具體的으로 論하려고하기에여긔서는略한다)

朝鮮의 女·流·文·學
…(10)… 金台俊

八、李、柳、沈、金、郭晴窓의諸家

光海때에女僧『禮順』이蒼頭의禁盜에게 逮捕되므로因해서 通座하야宮에든이가 있으니그는延陽君李貴의딸님으로서 早寡하엿섯다 그는自己의신세를嘆息호되

「祇今衣上污黃塵 何事青山不許人 國字只能囚四大 金吾難禁遠遊身」

같은李氏로

서金盛達의小室로 金公의死後 公의詩稿를안고 三日동안哭하더니一朝에通哲하야唐詩數百首를暗誦하고 麗句를많이 吐하엿다한다 그梧桐詩—

「愛此梧桐樹 當軒納晩凉 却愁中夜雨 翻作斷腸聲」

白居易의「秋雨梧桐葉落時」를생각케한다 그江村即事詩—

「山影倒江掩夕扉 漁歌斷乃還潮 知籟來時逢海雨 船頭斜掛綠簑衣」

×

藥泉南九萬

의어머니柳氏도 詩에能하여서 일즉藥泉이 七十三歲에別墅이解產한後藥泉이몸소藥을달이고 있는양을보고 詩를지어嘲弄하되

「藥泉老相公 誰云筋力盡 行年七十三 親煎佛手散」

×

秋浦黃愼의外孫이요 臞翁沈光世의딸 沈氏는郡守李稶의夫人이엿다 그아버지沈光世가困城으로구양간후에들인詩가있으니

「玉關霜風起 紗窓月影寒 忽聞南鴈鴈 千里憶南關」 緖는句지만은 淸婉한맛이잇스나 同知事必運의夫人이든 南氏도그孫女들일흔後에 지은詩가傳한다

「八年七歲病 爾臥綳廳安 只憐今夜雪 藤母不知寒」

이世上에난지八年동안에 七年동안이나病으로알터니 인제는아주갓스니 눈오는밤

어머니품을

떠나고도 춥을울울부리라는뜻이다 漢詩로서勝作은 아니나構想은좋나 ×

同時에監司金文鼎의夫人은 潛谷金堉의딸이엿다 金氏의남편을 글이워지은詩에

「向來消息問如何 一夜相思髮欲華 獨倚雕闌眠不得 隔簾疎竹雨聲多」

×

이보담은조금後일가—節友堂 金鐵根의夫人郭氏는 師傅郭始徵의딸님이엿나 道學으로有名한尤菴宋時烈이 晴窓이란두字를써서주엇슴으로 號를晴窓이라고하얏다

七歲에발서

屬文에能하고그後詞章에工巧하며性理學에도造詣가깊고文集여섯卷이있나 (閨閤叢書) 일즉닐곱살에 時客의畫題에口占호되

「海濶天日晩 江漁舟子 停帆向晩風」 花繞一年紅 滿 더구나 그의「酒似情人離別恨 愁如白髮落還生」의句갓흔것마다 絶調라하겟다

(註)閨閤叢書는 李圭景의彤管拾遺와함께 女流漢詩의古蒐書이엇든것인듯하다

年代未詳한

尹氏 曹氏도 아마 이때가 아닌지?淚來의夫人인尹氏는 臨終時에한首를남것스니

「芙蓉城裏玉簫聲 十二闌干瑞…

生 觀夢歌看天欲曙 牛窓曉月映花明」 曾氏의夜行詩도살펴봄즉詩라하겟다

「衝潤冷冷月未生 暗籠垂垂壇少人行 村家知在山間處 洗澡一杵聲」

다만 景宗에에 文章擧行이아울티 有名한申光裕夫人인尤齋任氏가 詩文에能하야 遺稿二卷이잇섯다고하나 아즉보지못하앗다(人物志) 高城金盛達의夫人 … 丁燮惰의小室들도 一首씩의詩를傳하나 들지안는다

九、令壽閣、靖香閣、靜一堂、影響堂、그他英正間의女流

令壽閣徐氏는 監司徐逈修의딸님이요 承旨洪仁謨의夫人이니 詩稿卅六篇으로된 一卷이잇다 그의세아들淵泉洪奭周 沆齋洪吉周 永明洪顯周가잇스니다文章으로일홈이잇는지라 아들을 京으로보낼적에

「蒼蒼曉色暗行塵 恨望樓頭別恨新 多情最是隨山月 今夜分明遠送人」

그一首—

「季兒顯周의東萊十詠에 次韻할새」

「寒散天如拭 中宵月滿庭 坐愛松林晩 淸陰壓小亭」

和歸去來辭

次王維川田家、次杜詩秋興詞等의傑作도잇스나 煩을避코저述치아니한다 또年代를알지못할 蘭香閣元氏의七夕詩와몸玉山詩—

「烏鵲晨明集絳河 免教珠履涉清波 一年一點相思淚 滴下人間雨腳多」

「秋淸池閣徘徊 向夜憑欄月獨來」

이들莫에「一年一點」이라든지「月獨來」라든지 奇峭한듯이잇다

아마玉山이

란남편을글여서 지은詩일것이다

×

一堂姜氏는 私淑齋姜希孟의後裔란 詩文大家의血統을받더 (英祖四十八年)에나서 担齋尹光演의夫人이되엿나

研究室을차저서
爽房속에서
徐斗銖

學生에에는 食慣이될터도 버릇이 主人마님顔色을보지안흐면 險惡하던颱風도그냥九九머리로 南下하여지것다 돈안내니속傷하다는판인지 월곡갓다놋는 암치고기밥床이나마 그는無生物이된지라 무슨罪나 내憮然히 어루단지

欣

然히對하야 먹고나니 나는慾心은둔처코즛모 들써라工夫를 하여야지하고부 엇그리신?할것이라고學問의研究라든 뜬구름에에롭이마음조이든것도事實이엇답니다그길노工夫니목덕이니하고他科研究室에爽房사리를始作한지도벌서三年이랍니다 工夫에 돈일가부나 하시는加係上典님비 冊상넘기는 찹내들밀양으로圖書館에서冊을뗏쑛비려다노코 해봄머리에앉아기는 하야도或그날아침에집主人令監과집貰外닭에一

騎當千의

氣

×勢로오구려처거나록 졸닌다음갓출뼈는그懸이취사리식지를안허 마음은상숭생숭 나도몸으게他科研究室건너便한길에서醱成되는 躁音에더精神어흐터질뼈가貯半입자요그러다가는일양自己運命은뒤처처두고 보수面괴뼈를 쎄우면서볼상한 大衆을演瘦하려는壓著장님占바치가지거나 또는뉘金都家商業이인지金쫑을 목은에달고숨먹음소하는셈인지鼠一匹도업는것을 캡히석—뿡鳴動시키며지나는自働車바람에외려안지라든 화가또솟찟이치밀녀처철로이맛살이쩡호더지는 나

不

隨意運動이反射運動처럼저어눈물던지기를하진정날오양生活態度외研究方針을엇더니 잣더니할八字야아이 됨엔들 잡굴처만알흠시요! 아시다십이加係學園에서加係文學도工夫하엿건만 비本來好人이라加捧는 斷然그들의게率先謝絶하야 謝絶하엿지요 그리고그리밥이나먹여줍소한들이것도謝絶식힐눈치이니 此將奈何오?의다 몸집이나마傷이나 그러치안흐면 통펜되는

科

學的豫習에도가지각색 神秘이 시달이우니뉘 들가리 紫박「포런라」의풍빗가을소래를빗사하야 畵을보니엇더 르컷더코하는 ,研究의 安樂境이야어딤에도 못된답니다 그커習과與性成이랄시 하든버릇으로 上典宗둑놀 마음覺悟로 그네물종을 떼새가황새업는 洛으로하고잇답니다 勿論밧틔와 골을하야 그것조차거북합지요

말하자면諦念도아니고 畢竟도아닌처他科研究室爽房사리를風打竹浪打竹으로 繼續하고잇슴니다 정말 衷心한노릇이외다 또人心조흔冊상사님네는 御覽件이니內賜作이니하고 갓나보임니다

或

은高麗板이나 무어니하기도하지요 생각하나면헌두터이와가티도 생각되나 窓然한欲心도나지요 참우습니다 사면벗 못사면마암이요ㅣㅇ 이것도 研究室爽房사리에딸홈니는일이랍니다 혀수작만하하여서未安합니다

略歷

一九〇〇年慶尙道軍威胎生 大邱高普를거처一九三〇年城大文學科卒業 爾來同大學研究室에

月刊雜誌 「演劇運動」續刊

그간演劇運動社에서는 關係者의被檢으로因하야 停刊되엿든 雜誌「演劇運動」은 다시新年號(一月七日出來)로續刊하게되엿스며 市內安國洞九八에서左記住所로 移轉하엿나는데 改正定價一部五錢인바大衆的支持가잇기를 바란다한다

京城府長沙洞一九八番地 演劇運動社

映畫雜誌 映畫部隊發行

新興映畫의指導的理論、評論、創作、外國映畫戰線紹介、隨筆、短篇、其他映畫記事를取扱하야朝鮮映畫界의理論的出版物로서月刊映畫雜誌映畫部隊創刊號가一月七日에出來하리라는데發行所는 京城府長沙洞一九八映畫部隊社라하며支社를募集한다는바 勤勞大衆의支持를바란다한다

映人隨筆 壬申을보내면서
—映畫와 나—(完)
李圭煥

×

남들은나를가라처 映畫人이란다 그러면서도 말하는모양이다마는나는이고 두려움을輕蔑의소리들을들을여마다 내가果然映畫人이되지못한다 朝鮮映畫를爲하야 얼마나 功獻이잇엇스며功獻이 업다하드래도 功獻이잇서보라고얼마만한努力을해왓단말인가?아직까지도나는修養時期에잇고 萌芽過程에잇서내自身의結實을잇기爲하야 寢食을忘食하는一學徒에 不過할뿐이다…… 新聞이나 雜誌에다가남의作品을復寫해서라드 몃篇만을녀노흐면 남들의게小說家니評論家라는소리들을듯게되고 盜賊질한自身이 또한鐵面皮가되여小說家인체評論家인체하면서 鍾路네거리를활개처고다니는 —이러한朝鮮에서나는映畫人이란소리들을들을여마다 가삼이미여진다 내가眞實로映畫人된 自信을가지고잇다면 그야勿論깁쌕게甘受할뿐만아니라 내自身亦是映畫人으로自處?해보고십기도하지만은 어대로보든지나는不具의탈을벗지못함으로해서 自愧를늣긴다는것이다 넷날의中國人劉備는三國의風雲을統一할機運의旋渦에跳躍할때에 싸와서아올며 職場에馳驅할自己의 봄기한 여위가는것을슯허하엿다더니 ……나또한 朝鮮映畫의堅固한 土

[illegible]觀望함에 그다지容易치안음을豫測함에 歲月이흘너감을實하지안을수업다 그러나가기는가야할터이지……映畫의길에가다가 最後의勝利라도엇지못할것이면 心臟에남은피를잇는대로吐해내서 내가것는길을한가지로거려주는 數만흔동무들의게 색려려도주고십다 내가넘어갈白髮도거롭어간다 壬申의雪嶺는 얼마나남엇는고?내안해 내子息인朝鮮映畫야!너는벌거벗은내품에안겨 닥쳐오는거고개를 나와한가지넘어야할 永遠의길농부로구나

×

朝鮮의 映畫人되라는사람은 먼저밥을굼을줄알아야한다 밥을굼는사람이라야 맛당히社會를바로볼수잇고 人生을批判할 수잇다고할것이면 오날날朝鮮의映畫人이되라는사람들은 이것의正體를낫나치고야 말것이다 萬一人生行路에 가장쓰리킨것이 배곱흔것이고 勇力과忍耐가곳세사람이밥굶는사람이라고한다면 朝鮮의映畫人도先頭를외할것이다 誠是朝鮮의處女들가운데 映畫人되라는 사람으로더부러 結婚을 뜻하는사람이잇다면 나는먼저 말굽어보기를 勸하고십다 外닭에나는老處女가될망정 그리고안는同時에 永遠의 總角으로살아바릴것을내스사로 期待하고잇다……終日쫄고안자서도오직映畫道의希望을기여올라고百計千計를손꼽고잇는배곱흔映畫人?놈은 自身이가진天賦的良心이 容易한脫出을주지안음에도一理가잇다만은 보다더한抱負는당신들을相對로하고 世上을對象으로自標한다는것은왜몰나주느냐 말이다 밥굶는映畫人! 밥을굼는다만은黃金독속에뚱는것을避하고 북덕이속에黃金이되라고努力하는것도 映畫人이다 朝鮮의映畫人되라는사람이다—나와映畫—나안해내子息임에내가굶으면 커도굼고내가먹으면커도먹을것이니 나는映畫요 映畫는나라는때야 問題는解決될터이지—씃

歐米各大學의 演劇運動의現狀 (1)
張鉉稷

첫서리내린朝鮮의오락사리를軍人속에서본지도 암이한달반남어지 演劇이란到底히가든鈍才되벌거숭에게는 바랄수업는他界의存在련만 그래도한번먹엇든決心이요 쏫닷든情이라 (그것도決코단情은아니엇다) 한개번에 색리칠勇氣도업시 半信半疑로그날그날을보내면서 一方면서부터 더해나와야할朝鮮學生劇의消息을苦待하고잇든차에 몃칠전朝鮮東亞兩新聞을通해서 延專의公演豫報를비롯하야 普專과培材의消息도보앗나 前의盛旺을豫想하는듯한今秋의 1존는그리니 그곳이이곳보나 더活氣가잇고북적북적한듯하야 只今이래도뒤여나가고십은衝動을늣긴다

朝鮮의新劇運動上에잇서學生劇의地位는 亞米利加의그것과恰似하다勿論 亞米利加의學生劇과 朝鮮의그것은質보나量으로나到底히비길수업는것이지만다만新劇運動上에한큰役割을 이두고잇다는點만에서는 兩者가 一致된다할수잇을것이다 筆者는

朝鮮의

新劇運動과 한가지로 學生劇運動이 새롭은方向과態度로順調로히發展되기를빌면서 이에 歐米各地의學生劇運動의現狀을斷片的으로나마 紹介하려한다

爲先 이에論하려는學生劇이란 엇던範圍의것을말함인가單純히學生이하는演劇이라고만해서는 너무나漠然하야理解하기어려울것이다 그야 校內에서하는 學藝會程度의學生劇도업는것은아니나여긔서 이제부터말하라는것은 大概社會的으로問題될만한 即演劇運動上에 뚜렷이 그存在를 義를 確保할수잇을만한程度를中心으로하야 나가려한다 하나 元來演劇이란特殊部門中에서도 또細部分에關한記錄은 거의이곳에서도 차저볼수업스리만치 엇기어려운것이다 그럼으로 이런데關해서조곰이래도 系統잇는智識을엇으려면 自身으로直接踏査見聞하는수박게업슬것이다 이에筆者는하는수업시 唯一의演劇雜誌「시아터—아트·만스리」今年一月號부터十一月號까지를主로參考資料로삼아 甚히 斷片的으로나마 以下그一端을 窺知할수잇도록힘쓰려한다

第一몬저 獨逸五大學의劇場學科를紹介하면서 最近에問題되는「演劇學」에 言及하려한다 다음英國의「옥스포—드」와「켐브릿지」兩大學의 演劇部를通하야英國學生劇의幼稚인 그리고興味잇는 에피소—드를 叙述한다음 最後로 今年二月亞米利加로와 大學講堂에서 創立된國民劇場會議를紹介하야 이를거쳐亞米利加學生劇運動의活潑한活動을엿보려한다

一、獨逸五大學의劇場學科

演劇은 相當히長久한歷史를가지고잇스며 ,이長久한期間에가지가지로變化하며 進步하야 오늘까지 數千의演劇論과天才的名優를 그리고無數한戲曲을남겨노앗다 從來에演劇研究라면그大部分은 文學的研究하는圈內에서 總括되고말앗나 勿論 演劇研究上에 文學圈內의演劇研究—곳

劇文學

을말함—도絶對로必要하거니와 이것만이演劇의 全部가아니요 劇文學만이演劇을構成못함은自明하다 우리는무엇보담 演劇研究에서四大部門을헬수잇스니 戲曲 劇場 俳優 演出이 이것이다 우에말한바劇文學은 이中의 戲曲에重力을 置重하는 學임은 勿論이나이는 演劇研究의 一部門에 不過한것이다 이와가티 演劇의世界가擴張되고 進步됨에 딸아過去의모든學으로는 到底히이것을說明하지못할地境에까지 이르럿이에 演劇은獨立의學問的演劇學의樹立을 必要로하게되엿나우리는 이演劇學의

先驅를

爲先獨逸의 劇場科 各大學에서 찻어볼수잇다

獨逸에서는 過去十年間所謂「劇場의科學」이라는것이 어느點으로보든지 空論에끗치는것이아니요 劇場에잇는藝術家들에게까지「理論的」訓練이적지안케 效果를준다는 輿論이確立되며 演劇學(Theaterwissenschaft) 或은劇場學은 當當한獨立의 學科로承認을엇어이로哲學博士의 學位外지엇을수잇게되엿다

劇文化樹立을目標로 劇藝術研究會組織變更
去廿一日發會式擧行

극예술연구회(劇藝術研究會)에서는 금번동회조직을변경하여 새로운 조직형태로서 극운동(劇運動)에 재출발을 도하게되엇다한다 그리하야 지난이십일일에 남녀삼십여명이 봉내각(蓬萊閣)에서 발회식을 하고 규약개정(規約改正)을하고 임원선거(任員選擧)겸 신회공연에대한 토의를하엿나한다

이제 변경된동회조직형태는 종래십이명의 동인제를회원제로하고 연구부(研究部)사업부(事業部)실천부(實踐部)서무부(庶務部)사부로 부서를난우어 극문화수립과 극운동에실천을 도하게되엿다한나 그리하야 그들회원이 무대에오르기로하엿다는데 삼회공연은 래년이월중순경이 라한다 각부서 책임자는다음과갓다

研究部 李軒求 金晄燮
事業部 咸大勳 朴龍喆
實踐部 洪海星 李雄
庶務部 毛允淑 徐恒錫
監察員 尹白南 沈載弘

贊助員을募集

별항과가티 극예술연구회조직을변경한데따하야 일반의만흔찬조를바란다는데 이회를찬조하고저하는이는

特別贊助員(同會를直接間接으로援助하는人士)과普通贊助員(每公演마다一個月前에一圓以上援助하는者) 어느것이든지 찬조원이될수잇다한나

亞弗利加地名語義 (一)
金贊龍

一、亞弗利加名稱

亞弗利加는旣述한「阿非利加人」의義인 AFRYGUAH가一轉하야全大陸의稱呼가되엿나는說도있고或은라틴語의「激照」를意味한APRICA의轉訛라는說도잇나 前說의起源은 距今二九〇〇年頃에「페니키아人」의殖民地인本洲 北岸(今佛領튜니쓰)「카르타고」의勢當안盛名이 널리퍼진關係로因함인데現在도本洲의數三獨立國을除한其餘의大部가몯우歐洲諸國의領土임을보아殖民大陸이라는稱呼가 古今을通하야名實이相符라안이할수없고 後說는氣候가酷炎한熱帶大陸을意味함으로 이또한實際에들리는바가안이다 또一說에本大陸의名稱은本洲北端一帶에住據한古代「아프리族」(APER)곳「아프리族」에서비롯되어 或은前述한「카르타고」와그附近地域을指稱하엿으나 로마帝政時代에들어大陸全土의名稱으로밧가졋다는바다 그러나此說는第一說과類驛이많음을엇는보아알수가있나

二、地形

1 아틀라쓰山脈(ATLAS)本洲北部의唯一한褶曲山脈이니 그義는「擔」으로그出處가寓話的인것으로第二章大西洋條에旣述한바다

2 드라켄山脈(DRAKEN BERG)南洲南西海岸을數條로併走한南阿의 代表的山塊니 그延長이八百籽 그西部「大카루高原」(GREAT KARROO)은土人語로「堅固」니 이는이地帶의氣候가乾燥稀雨한關係로土質이硬固함을意味함이다

3 大地溝帶 數條로併行한斷層線의中間地殼이狹長하게陷落되여凹狀의凹地가連續的帶狀을成한것을 地溝帶라稱하나니 本洲東部高地帶에南北으로縱走한 兩條의地溝帶는그規模가實은世界第一로써(一)東條는亞細亞西部의死海로붙어 비롯하야南으로紅海와 아삐시니아高原東南으로延續되었고 (二)西條는나일河上流以下로延長하야 잠베지河下流에서 兩條가相合하엿나니 그沿邊에는左記와如한著名의火山이 聳立하엿고 湖底에는數多한 湖畔이聯鎖하야 本洲地形의一偉觀을呈하엿나

4 킬리만짜로火山(KILIMANJARO, KILIMA는山 NJARO는「魔」)「魔山」이라고도하고或은「大山」으로解하는이도잇나 山上에東峰을「마웬시」(MA WENSI)라하니 이는「碎」의意로 그標高가五三五五M 西峰을「키보」(KIBO)는「明」의意로 그高는六〇一〇M 阿洲第一의高峰으로그別名은「카이저빌헬름스핏체」곳「빌헬름皇帝峰」이니 이는一八八九年獨探險家「한쓰·메예르」氏가君此山을登攀한연由로山名을당時自國皇帝윌렐름二世의名을부처어일홈한바다

5 케니아火山(KENIA)白의意니 別名KILIMAJA,KENGNIA 도또한「白의山」인意다

6 탄카니카湖(TANKANYIKA)「栗」의結合語니 湖邊에栗林의分布가많음을意味함이고 또一說엔「混水」의義라기도한나 本洲第二의大湖로 그面積이三五六百方籽 最大深度가一二七M

7 나앗사湖(NYASA)土人語로單純한「湖」의意니「나앗사湖」는湖의重復된語로서 아주固有化한名詞가되다

8 빅토리아·니앗사湖(VICTORIA NYANSA) 英의「빅토리아女王湖」니 一八五八年同女王때 英探險家「스피크」氏가發見命名한바다 本洲第一의大湖로그面積이六八四八〇方籽 湖底는一般으로遠淺하야最大深度가七九m에不過하다

9 차드湖(TCHARD)本洲西部海拔二四二m의高處에在하니 그義는「沼澤」으로湖의水位變化가갈사록甚하야湖面漸次縮少하여지는現狀이다

10 나일河(NILE)希臘語의NEIROS에서온바니 이는「셈語」는「河」를意한 NAHAL의 轉訛니 上流青나일河와白나일河는本河의二大支流로그名은흐르는水色을따러일홈인바다또下流에는支流가絶無한關係로增水期(每年六月붙어十月까지)에河水가氾濫하는害도잇으나 그河口三角洲(DELTA)와河岸一帶의沃野는實로此河氾濫期에流下한泥土의沈澱으로생긴바다 河中六個處에瀑流가잇음으로流長六三九七籽、世界第二長流)에比하여航通의便은적지만現아프리카唯一한主要地域인事實로서古代埃及文明이여기서發祥한것은누구나다아는바다

11 니제르河(NIGER) 베르베르人의語로「河川」을意味함이니 流長이四一六〇籽 本洲第二의長河다 上流에多雨한關係로全河를通하야 舟楫의便이잇고 그沿域은棉花栽培가激增하는傾向中에잇다

12 콩고河(KONGO)土人語로「山」의意니 此河發源地帶가「多山」임을意味함이다 그流長이四二〇〇籽 流域이三六九萬方籽 水量많기로는世界第二로서그流量이 每秒八萬立方米를 算할때가잇다 上流「스탄리瀑」까지 一六〇〇籽間은 汽船可航區나(其外支流合하면一萬一千六百籽에達함)此에서下流三五〇籽間은 古湖沼地帶인「리빙스톤瀑」의瀑布로 階段狀으로되어 二十二의瀑流를 이루어 二二〇〇州의 그差에로相通하며 每秒一三五米의流速을보한大瀑流나

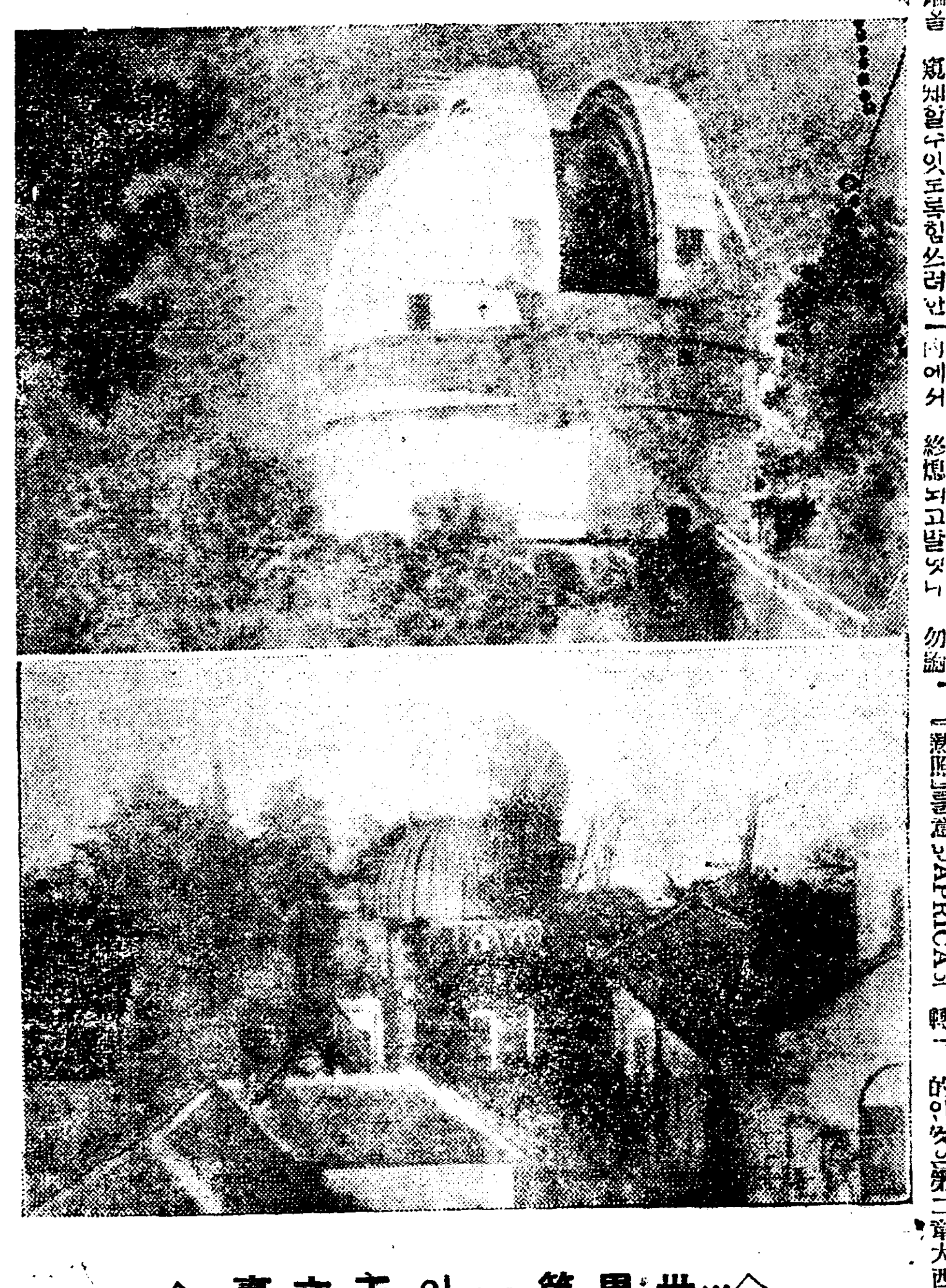

◇…世界第一의天文臺…◇

(上)은아메리카의 天文臺 (下)는 英國의 天文臺이니 世界首位의天文臺다

勞農文壇의麒麟兒 막심·꼬—리키研究 (21)
文壇生活四十年을紀念하야
咸大勳

그러면이케부터우리는 그內容을살펴보기로하자!

舞臺는陰酸하기짝이업는地下室이다 여긔모힌者들은過去에는 모—도그럴듯한生活을하고잇섯지만 只今은 零落者가되어悲慘하고 淫蕩한이집主婦로 쇠하기始作하야 零落된男女 瀕死狀態에잇는病人 盜賊 알콜中毒者인俳優들이 모—다人生의最終的

悲

歎속에서 極度의窮乏과不幸으로닥처오는 絕望的呻吟에忍從을 오히려달게생각하고잇는浮浪人들이다

「아모리애를써도別수가업나」는絕望가운데에서 自己의貴重한生命을 隊護갓치 버리는社會의敗北者들뿐이다「良心이 어데잇느냐?」고良心을必要로하지안는即良心이 不必要한奢侈品으로아는 墮落者들의 集合이다 그러나그들은 그엇던아름다운것에對한憧憬과誠實한生活에對한 希望을 가지고 自己들의悲慘한生活에서離脫하야산갈잇는것이다 그리고잇는것이다 그러다그들은 生活을 渴求하는것을 그리다그들을 울돗처노흔 [illegible]는容易하게 되지안는것이다 이러한墮落者된者들의 處所로루카老人이來하야 宗教의 信仰을高調하면서 突然히出現하는것이다 그는한은經驗이잇는때문 사람의마음을 잘알고 또사람들에게對한

切適

한말을 잘아는것이다 그리하여 그는「페펠」에게向하여 相思에다는少女「나타샤」를더리고 西伯利亞로가라고한다 새로운 生活을하라고 그리고瀕死의病者에게 對하야는「그것은 아모래자도안온게다 終에는그러케되는것이란다 念慮를마러라 죽기만하면 平安할것이다 아무것도두려워할것은 업는것이다 마음을鎭靜하고 安心하고누어잇스라!죽음은 사람의마음을 平安히하는것이니와……죽으면 평安하다는것은 참된말이다!이世上에서는 아모데를가도安息이란게업스닛간」 이와갓치慰撫하는것이다! 그리고술만마셔서 中毒된俳優에게對해서는「술을끈허라! 그리고 알콜中毒을곳치는 病院이잇다고」하여그를慰撫한다 그러나 이루카老人의宗教도 그들에게는아모所用도업섯든것이다! 이루카老人이간뒤 그들은또다시녯날生活로돌아간다

俳

優는알콜中毒을곳치는病院잇는것이 거짓이라하야 新生 希望이업슴을悲觀하고피스톨로自殺을한다 이劇에잇서서여 루카老人에對比할性格을 본다면「사친」이다 그는個人主義나 ―처主義를 力讚하고 自由를讚美한다「人間은 自由다! 모—도自己의責任을 다하고잇다 信仰을하거나 말거나 사랑을하거나말거나 人間은 各其自己의할일을다하고잇다 그럼으로人間은自由다! 人間은偉大한것이다!」그러나 그들은無力하다 社會의不合理가낫흔그瞞着에서그들은脫出되지못하는것이다!그러나이劇에잇서서 이生活을떠나 新生活로가는것은 와시카—페펠뿐이다 그는新生活을 希求하기爲하여 新生活의犧牲이되는것이다

이作은고—리키의 藝術的作品의하나로써 이는奴隸의哲學이오 弱者의詩그것이요無望한노래그것이다 아리는이作品의노래一節에서만도덕덕히이弱者의詩 絶望의노래그것을

發

見할수잇는것이어니와이 作品은 新味 고—리키—의 새로운領域을 개척한 來蒞出된 特色的인것이다

勞働者出身의劇作家 숀·오케이시 (完)
柳致眞

純勞働者出身으로 充分히그生活境地를 겪거나온그가 그의作品이그러케도熱心히 그階級의側을드려表現하얏슴에도不拘하고 突說한프로作家의

部類에

들지못하는것은 조금疑訝하게生覺될는지도모르나 그러나大體로 오케이시는 그自身발서過去의 貧民窟生活에서그生活의 侵蝕을骨髓에까지받고잇는갓다 그生活때문에 이미그의 두눈을 못쓰게만든것과가티— 그럼으로그는그 腐爛된

自己의

姿態를充分히客觀化시커서 表現할餘裕를準備치를못하는것가티보인다 한取題를 充分히客觀化하야 冷情히批評하는데서 新興藝術의새로운理論과 希望을抽出하며거긔에서 새로운 藝術의새로운目標를 發見하는것은勿論이다

오케이시는 그것을充分히하지못하얏다 作家그自身은발서腐爛當한現實的 資體그것을나타내고잇는것이다

그러나 우리는오늘까지發表된

作品을

가지고 오케이시의 將來의飛躍까지總算할수는업는것이다 그는 不斷의努力家의다한作品을 발표하다 아페도발전할바로그럼으로 여괴에서아우가 그의將來는總算하다는것은 無謀이다 그러기에는그는너무나젊은外닭으로—|—씃

부인

병은약보다도 심리작용이나케됨니다

누구든지병이드른후즉시진찰하며 의사와약을마음속에미더야나케돼

(2) 醫學博士 閔丙祺

권에도 말승한것과가치 실상몸에는 아모이러타할병이 업승에도 불고하고 그마음이병든것갓치 생각킬적에의사는 그것을곳처기위하야 진정제(鎭靜劑)내자최면제(催眠劑)를씀니다 또이것이 의사의의무요 이러케하지안흐면 낫지안흘것가치 생각합니다 그러나 나는이것도방법의 물론하나이지만 그보다 암시료법(暗示療法)즉다시말하면병드럿다는 마음을다른방면으로 전환(轉換)시키기를힘씀니다사실신경질게통의환자(神經質系統의患者) 더욱부인네에게는이방법이약을써서 병드럿다는 마음을 마비시키는것보다 잘듯는일이쎈만습니다 또의사질을 해보자면 별별환자가만습니다 권회에도 말승드린것이지만

환자가

와서몸이좀불편하니진찰을 해주시오— 어듸가 편치안호십닛가…… 공연히몸이 불편합니다 더괸칠 엇더케편치안으세요 이러한회화를 흔이드를수가잇습니다 그러면서 환자속으로는 이것도의사인가 무엇인가그래 배가 압흐다고그래야위병(胃病) 가승이압흐다고그래야신경통(神經痛) 열이난다고그래야 감긔라고 누가 보증하겟습닛가 이러한 말로 멍텅구리약장수야ㅣ 이러케속으로 중얼대는환자가 업다고 진단을붓치고 숨죄 환자얼골만보고는모르든당의사라고야조요새 째에 의사의 배속도 환자 보다 못지안케 쎄뚜두 박키게됩니다ㅣ이것의사를 부러왓나수의(獸醫)를차저왓지 나는의사이냣가 개나고양이따위의병이야 알수가잇나ㅣ 라고속으로 꼬부랑해집니다 자 그결과가엇더켓승닛가 환자가모르고 그렛다면 모르시만알고도 고의로의

사들시험하라고 증세를 자세이 말하지안으면 그의사는 환자를 동물취급하듯하지안을수가업시 되지안켓승닛가 사실어듸가 압프다고 말하지안코

진찰대

에 누어서 좀 보아달나고하는환자는여간용감한사람이안이거나그러치안으면아조병곳칠줄 모르는봇난이의짓입니다이러한

환자는의사의 영역이안이라 수의의수고를것켜야 될 환자이니 수의는동물의 외형이나 짓는몰가튼것을보기만하고도곳치는수가잇지만 의사는고야 알수가업승니다 이러한환자가잇다면 자긔생명을 가장우습게녁이는 사람일지며 그병이나흘시 더할시 수수걱기속에는수밧게업승니다 그럼으로만일 내가 병이드럿다하면자긔가 동물이안인이상의

사에게 자세이자긔의 불편한점을잘말해둘것입니다 또이러한 일도 현명한일이 못됩니다ㅣ선생님배가 몹시 아푼데 맹장염(盲腸炎)임니다 봐주십쇼ㅣ 이러한께에 의사는ㅣ 이것참 별물을 다보는군 맹장염이라고 진단을붓칠사람은 안인데 제가엇더케안담 그러라면무엇하러나에게오누ㅣ 하고

속으로

는경멸하면서 엇절수업시그럿승니까라고 하게됩니다 내가근일환자 한테서 경험한일인데 월전에 나의엇던 환자가 오기로 보니까 얼굴과다리가붓고 소변계당백질(蛋白質)이나오기에신장염(腎臟炎)이라고진단을붓칫드니 약도가커가지아코 그냥나려나기에 그런가보다 햇드니작일다시왓는데 여전히 그증세가 잇습니다 다시진찰을하고 여려가지검사를 종합해서 돌넙는 신장염이라고 다시 일넛드니그환자의말이 도모지 이상합니다 엇던한방의에게 보엿드니 최중이라고구체가 둘니지 안어서그럿타고하고 머한병원에서는 선생(즉나)말승과가티신장염이라고하나 모개업한고명한의사(특히이름은숨김) 가보드니신장염히안이라신우염(腎盂炎)이라고하지오 그래서 오늘여기오기건에모병원(반관반사의큰병원)에를갓드니 빈혈증이 생겨서얼골과다리가 분것이 안이라듣뜨것이라고합되다 그러면 당신이이여러곳중에서계속하야

치료를

밧어본곳이잇소?하고무럿이때환자는업다고 함니다 자!이 때환자를보든 나의마음이 엇더켓승니가 불통호감을 살니는만무하지오만일내가이러한경우를당한다면이여러의사가운데내가가장신임하는의사에게 권책임을 맛길것입니다 이러한사람은 의사를 한갓탐정처럼 아는모양입니다 즉자긔자신을 탐정재료도공급하는 모양입니다 사실의사는 여러가지 과학적지식을 가지고다른사람이 잘모르는것을 차저내서 이리연구하고 커리해서 확실한진단을 붓치는것만은 사실이나 이것은 의사가의사의할짓이요 환자로서는 이연구재료를 충분이 공급하지안으면완전한 성적을낼수가 업을것입니다 그럼으로 만일내가병이드럿다하면 의사에게 모든경로와원인을 자세히 말해서 의사로서의완전한 연구를 하게만들것입니다 그럿타고또필요하지도안흔말을 중언부언 쓰집어낼것도 안입니다

손이터러지면

이러케 고치시요

지금까지 어엽분손을 가지고 잇섯지만 점점 추워옴을따라서 급작이 손이터러지게 되는일이 만습니다 이러한부인들은 하로밤 사이에 다시금 어엽븐손을 가지라고 생각 하사게되면『와세링』이나『멘소레담』가튼것이 좃습니다 이것을 손등에바르고 마찰을 잘한후에 다시금 이것을 좀난이 바른신후에 그우에다 가 붕대가튼것을 감으시고 하로밤을 주무시게되면 하로밤 사이에 터진것 거츨는손은 다시금 어엽분손이 되게됩니다

海外뉴ー쓰

…… 우에보이는 사진은지난달히순에 불란서파리에서 거행한 담배잘말기경쟁을 하야바른쪽으로부터 돌재인 수지네, 렐난드양이우승하야 초캐녀왕(鷹京祭女王)으로 선정되엿습니다 아래는미국에서 신발명한『고무양말』을 비올째에 신으려고 미리 연습을 하는것입니다

중년초산부와 열가지조건

처음부터미리조심안하면 분만시에고생하십니다

나이질먹슬때에임신치못하고나이좀만은중년(中年)때에어린나이를 배게되면 누구든지초산하기가 어렵다고하며 산보자신도출생일일자가 다치여옴을 따라서 점점공포심이 생기게되는것입니다 여긔에잇서서 무엇보담도 산모는 자긔스스로가여러가지를 조심하는동시에 가족과산모는 아래의 십개조건난수의를하시게되면조흘것입니다

제일 식사는엇더한 한가지에 기울지말고 여러가지의 영양물을취하며 적당이 운동을하여서 신체의건강을 증진식키는것이필요합니다 이것은 후일분반(分娩)할때에조흔것으로고령의초산부(初産婦)에잇기쉬운진통미약(陣痛微弱)과복압(腹壓)부족을 구할수잇게됩니다

제이 고령의 초산부는 산도(産道)가거더젓승으로 난산(難産)키쉬움으로 임신중에이러한 근심적정으로 지내서는안됩니다 적절함을직키고 어듸까지 평정하게 언제든지 어머니가되는 희망을가지고 항상유쾌한마음을가지십시요

제삼 골반(骨盤)의큰것과산도의신축을미리아라두시고또한 특히 고령의 초산부에잇서서는 연부산도(軟部産道)가거더커잇는까닭에 골반에는 이상은업지만은분만이 곤란케되며 또는 회음파열(會陰破裂)을이르키는일까지잇승으로도 이점에 대하야미리의사와의론해두어야만합니다

제사 만약예정일보다느즐때에는 의사와의론하야 속히분만케할방법을취하서야합니다만약그러치아느시면 태아(胎兒)가 너머커지게되여 분만이 대단이곤난하야태아를 희생케되며 어머니까지위험한지경에이르게됩니다

제오 산파(産婆)를쓰게될때에는경험이만코 기술이 풍부한사람을써야합니다 만일 그러치못하고산파가서툴르게되면산모와태아에게 위험한경우를 당하게되는일이잇습니다

제륙 임신중에태아위치에이상이잇게되면 분만하기가 어렵게됨으로 임신중에때때로 의사에게진찰을바더서 위치를 고치여서바로잡아노케되면분만키쉬웁습니다

제칠 숙열한산파를댄다하드라도회음파열을이르키지안는다는 [illegible]업는바 만일 [illegible] 의사에게봉합(縫合)하서야 합니다 이러케 하지안으시면상당한때로 미균이드러가서 무서운 산욕열(産褥熱)을 이르키며 또는불임증(不姙症)으로도되고합니다

제팔 가족이나또는산모는미리 산파와의론하야 극도로위험한때에는 입원하도록 하시면 가족이나산모는 안심하고 분만할수잇습니다

제구 젊은부인보다중년부인은모유(母乳)의분필(分泌)이납분경향이잇승으로 임신중에 미리미리 조타고하는 식물(食物)을잡수시도록 하십시요 경우에의하야최유제(催乳劑)를먹지안으면안될경우도잇습니다

제십 중년부인의초산은대체가어렵다고 할수업스나 대체위험한경우가 만음으로 경제가허락하시게되면될수잇는데로입원을하야 나으시게되면 가족과 산모는안심하고 무사히 을 할수가 잇습니다

隨問隨答 / 難問解答

엇지하릿가

무엇이든지당신의어려운문제를무러주시면 대답해드리겟습니다『氏名明記』

한문을배우려면

문 저는십구세의소년이온데 삼년전소학교를졸업하고 집안도가난하고 부모도 완고하여 더공부하고십흔 마음을 억제하고 중등학교는 단념하고그동안 가사에 종사하여왓습니다 그러나 좀더알고십흔마음으로 잡지와소설등을 보며 또위인전독학자의성공담등을 보는한편에 중학강의록(中學講義錄)을 구해서 녀하엿스나 집안일이 한평생을연이 하는것이라 자미를붓치지못하여 중도에폐지하고 잇섯습니다 그러나조선과일본의 다수커서한소설을 읽고잇는동안 나도 몰으게 문학방면에 취미를붓치여 창작방면에 힘을쓰고잇는동안 커스사로 한문의종부족함을 한하고잇는중 맛춤진주되는 한사람이 제집을단이러와잇는데 그이가 한문이만음으로 한일년간 가치 잇스며배울가하는데 지금 글을 종연구하려고 생각을하며 한문첩경(漢文捷徑)론노잇고 커도또한 한 지금한문을 배운다는것이 넘우 시대에뒤떨어지는 일갓흔데 엇더켓는지요 다른사직은 다된폐하고사서(四書)를한일년간 전수(專修)하렴니다 (信川愛讀者)

답 한문능히 사서를 공부하라하면 당신가티 소학교졸업 정도로는 공부하기가 어려울것입니다 그러하오나 한문을괴어 공부하라면 초등정도부터 시작하도록하십시요 그런데 한문공부하려는의의가 당신이문학의 소년으로서 문학에뜻을 둔데잇다면 취재로서보시식이 잇서야되겟스나 중학강의록을 이년간수학하시고 (여긔는한문과가잇슴니다)그리고조도전대학 문학강의록(早稻田大學文學講義錄)을 일년반공부 하십시요(여긔는고등한문이잇습니다)그리고 세게명작을만히읽으면서 자조 글도 써보십시요 사람이 한평생을연구하는데 급작히 되려면안되는 일이니열심히 공부하십시요 세계명작을 버노흔로서아의 고ㅣ리키가튼문호도소학교를다섯달 밧게못단녓는데 그이도 독학의로성공한임니다 독학이 어려워도 혼자애를쓰면 되는것이 안입니가?소청공에만 쪽하려고하지말고 위대한 문호가될작정하시고 이제부터 제가말승한순서로 삼년반동안만 국자습을해보십시요 그리는 동안 민호책을읽고 그후에 붓니를읽어보십시요……(一記者)

話童

계을은소년 (4)

車明煥

『오날치 상금을밧으러왓습니다』

이말을드른소년은

『아ㅣ조와조와얼마나되나?』

『비 오천이백 사십이원 팔십팔전(五千二百四十二圓八十錢)』

[illegible] 안니다』

이말을드른 소년은 종생수하는듯이 고개를기우리드니

『오천원! 일천이이십열만지내면 그러케되나 무어!조와 공부하는 고생에 비하면ㅣ 천원이나 만원쯤은 앗갑지도 안어 곳 돈마튼하인에게가서 밧는것이조와』

하고 대소롭지안케 생각하고대답하엿습니다 그러고서 그후또 십년이지낸뒤ㅣ 꼭한달되든날이엿습니다 그날도소년은 산양을갓다가 늣게야 도라와서종일 피곤한것을 쉬느라고 의자에안저서 오날또재미잇섯든것을생각하며 내일또자미잇슬일을 생각하고잇섯슬째이엿습니다

소년의돈을 마터가지고 잇는 하인은 누구에게쏫겨온 사람가티 얼골빗을변하여가지고 숨소리를크게내며 소년의압흐로 왓습니다 이것을본 소년은그하인을 무지졋습니다

『무슨큰일이낫단말이야 …… 이러케부산스럽게굴게』

돈마튼하인은 숨소리를내면서

『비 도련님!큰일입니다 큰일낫습니다』

이것을보고 소년은더욱이상하고궁금해서

『머가 큰일이란말이야……원수놈들이 쳐드러온단말이냐?……』

『안임니다 더큰 일낫습니다 도련님……도련님은 인케돈 한푼도업게되엿슴니다』

소년도 이말을듯고는 깜작놀내서

『머!』 머야『도두고』의 큰무

구가 되다나 『도두고에는 금은(金銀)이 가득 잇슬터인데 무슨 소리야』

하고말하엿승니다

『비 그중고에도 인케이백만 원쯤밧게 남지안엇승니다 그런치만그것도 커희본하인이 도련님과의약속대로 오날전부가커갈것임니다 저것보십시요 마차가수십대나 저리로 커문안으로도 드러오고잇지안슴니까』

라듸오 JODK

十二月二十七日順序

午前八時〇分 라듸오體操(A)
同一〇時三〇分 氣象通報
同一〇時四五分 料理製造法
日用品市勢 京城府廳發表
同一一時五九分 正午時報 뉴ー스
午後〇時三〇分 琵琶
同一時一〇分 文藝講座 一九三二年의世界劇壇의展望(二) 洪海星
同二時一五分 家庭講座
同四時〇分 뉴ー스 公示事項
同五時四五分 職業紹介事項 當夜順序發表
同六時〇分 童話 龍宮의寶 朴玉卿
同六時二〇分 兒童新聞(A) 歸屋五十二
同六時二五分 歲末講話
同七時〇分 뉴ー스 公示事項 翌日順序發表
同七時三〇分 講演(G) 自給肥料에對하야 鹿兒島高等農林學校長 農學博士 吉村淸尙
同八時〇分 端唄(O) 新內(A)
同八時二〇分 모던彌次喜多(其二)(B)
同八時五〇分 時報(A) 繼續
同九時三〇分 氣象通報
同九時四五分 混聲合唱(크리쓰마쓰聖詠) 中央樂友會合唱團
一、平和한王 二、조흔아츰 三、銀色의星 四、榮光 指揮 玄濟明

文藝講座 午後一時十分

『一九三二年度의 世界劇壇의 展望』 洪海星

【第二回】=二、獨逸 은大戰以後의大端한不況이繼續하야劇界亦是그渦中에아니닛들수업섯다 伯林브란텐브르크勞働局區內에는 今年八月二十日부터 九月十日까지의約二十日間에失職한俳優와歌手가 그數文無慮一千二百餘名에達하엿다 伯林國立오페라코믹크座가不景氣에 눌리어悲鳴을울린것을 보아서 얼마나 衰微不振한것인가를 可知할것이다 아즉도 하프트만의作品만은 大盛況인好績을엇고잇다 今年中特殊한成功을한 伯林劇壇의大收穫은『民衆舞臺』에서上演한 하프트만原作『鼠』가首位라고할수잇고亦是 하씨의原作인 가부리엘 시렁크의 遁走 라는것이 國立劇場에서 上演되어好評을바닷다

兒童時間 午後六時

『龍宮의보배』 朴玉卿

넷날어느강변촌에 늙은 내외가살고잇는데 하로는 버리를갓다가집으로 돌아오는길에 아해들이낙시질하야 잡은잉어 두마리를사서 다시강물에 너허주엇습니다 이튿날강변을 또지나려니까 웬도령이하고 젊은이하고 와서공손히 절하며 자긔는 엇그제구해주신잉어라 하며 늙은이를더리고 룡궁으로 들어갓습니다 사흘동안

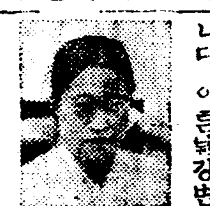

대접을밧고 연좌한개를 어더가지고 나와보는데 그연좌은매우이상한 보물이라 집나오너라하면 집이생기고 돈나오너라 하면돈이생겨서금시에부자가되엿습니다 그런데 이웃동리에사는과부하나이 이것을 훔쳐가기 때문에 늙은내외는 다시가난뱅이가되엿습니다 그런것을 그집에잇는 개하고 고양이가주인의은혜를 갑흐랴고 도로째아서 왓습니다 그러다가 고양이가 냇습니다그래서 내외는 고양이는방에서기르게되고 개는마루 미트도내리쏘찻답니다

二十六日夜間順序

午後六時〇分 童話C
同六時二〇分 兒童新聞(A)
同六時二五分 歲末講話
同七時〇分 뉴ー쓰公示事項 翌日順序發表
同七時三〇分 뉴ー쓰(A)
同八時〇分 피아노解釋講座(B)
同八時五〇分 모던彌次喜多(其一)(B)
同九時三〇分 時報(A)繼續 氣象通報
同九時四五分 朝鮮音律 揚琴 露山會相 玄琴 短簫 金桂潭 長鼓 伽倻琴 金奇山 金一宇 細笛

明日 (32)

崔獨鵑 作 安夕影 畫

오월동주(吳越同舟) 5

『아이 커것봐 눈이오네 옵바 눈오는거 좀보서요』

순경이는 문을열고 나스려든 순경이는 보실보실 떠려지는싸락눈을바라보며 문턱에발을걸친채로방안을 드려다본다

『흥 눈이나 푹푹와서 만히싸이면 조켓다』

병섭이도 이러서서 순경의 역개넘어로마당을 내다본다

『옵바도 눈오면 조와요 나도 눈이 오면 조와요 발길이 푹푹잠기는 눈을밟으며 함박눈을 머리에 하야케뒤여쓰고 함부로 거리로헤매이고십혀요』

『나도 동감이다』

『옵바 우리 커ㅣ련못가로함께 나가 보아요』

『무얼 하려?』

『그커』

『글세……』

『어서 나오서요 옵바커복실이가 아직 아버지방에잇스면 불너내서 옵바에게소개해 드릴께』

『네 장도 안오구 그러니 복실이를 불너가지고 케방으로 가서 노라요 네 아까 낫에 본정서 사가지고 온 『슈ㅣ크림』이 잇스니그것도 먹고……』

병섭이는 순경이가 하자는데로그뒤를 딸아 련못가로 나왓다

『옵바 거기 서서게서요 내가 가보고올게』

순경이는 병섭이를 련못가마른잔듸우에다 세워놋코 별사랑으로달하야 뛰여간다

마른잔듸우에 떠러지는 싸락눈소리가 날카롭게 울니도록 그밧근 고요하다

순경이는 아직도 복실이가그밧에잇는가를 알기위하야 가만히 원각문을립고를어서서 발자최를죽어고 방압헤가것다

『에그머니 노서요 웨이리서요』

그것은 분명히 복실의 음성이엇다 애원인서 비명인지분간키 어려운 그것이엇다 순경이는 자긔의 숨소리켜지를죽이고 온몸을 귀살어기우려엇다

『허허 어련년이 무슨악지가 이러케세냐 이놈의말을 순순히 듯지안코……』

이것은 어되까지나 칭칭청을이른 그아버지의 음성이엇다 그 대화가 무엇을 의미한것인지를 해석할때에 아직커녀인순경의 가슴은 비상히쒸엿다 전신의피가 얼골로용소슴을 치는것이엇다 갑작이흥분된순경이는 잠간주먹을 쥐인채로 엇절줄을모르다가대출내

『아버지!』하고 불넛나 그음정도 역시떨니엿다

그러나 그아버지의 대답여업슬때에 순경이는 조곰침착한태도로 여유잇게

『아버지 아버지 복실어아직 방에잇서요』하고불너서그아버지로하여금 대답할긔회를주엇다

『오오 커커 인케 나간단』

자작의 창황한 대답이 쯧나자마자 방문이 열니고 복실이가 나온다

기대리는 순경이와 뛰여나온 복실이는 자긔들도 분명히인식지못한 크다란 감정에차히여 손파손이 마조 쥐여컷다 순경의 한편팔이 복실의 억개를 꼭쓰러안엇다 그러나순경의 입만은 꼭 닷긴채로아모런말도 업섯다 복실이도벙어리처럼 고개를 숙이고 딸이엇다 다만 또거운 눈물이 갑작이 소사올나올뿐이엇다

눈물! 눈물 어린 자긔로서 박기에는 넘어나 큰수난을조상하는 눈물이나 위긔일발의 호구(虎口)에서 쉬오려 내여준순경에게 대한감사의 눈물이냐?

순경은 자긔손에 감촉되는복실의우름을 직감하엿다

『복실아 울지마라 울지마라 내가잇는데 무슨걱정이냐 응 울지마라』

순경의 위로는 마츰내복실이를호득이여 울니엇다

순경이도 엇전지 리해를초월한 눈물이 흘넛다 코허리가 시큰하엿다

오월동주(吳越同舟)의 순경한 우름!

『자ㅣ 울예어되잇서? 그만눈물을 딱구 커리가자커ㅣ』

『기 우리 옵바가 기대리고 섯는데 울면 숭헙다 그리고 오늘밤은 나하고이야기도 하고 내방에가 자자』

순경이는 복실의 손을 잡고 병섭의 압흐로 가서 병섭이와 함께 세사람에 순경의방으로 돌여갓다

『자ㅣ복실아 우리 옵바다 인사하여라』

순경이가 소개하는대로 복실이는 고개를 숙인채로 허리를 굽히엇다

『네 나 병섭니요』

병섭어도 허리를 굽히엇다

『아이 옵바 내가 동생을삼을텐데 옵바도 동생여라구 하고 해려를해야지요』

순경이는 고흔조히 상자에담긴 진과자며 양철통에 든 초코렛을 락자우에 내여노으며 복실에게권하엿다 그러나 복실이는고개를긴이 숙인채로 먹을것에 손도대이지안엇다 병섭이는 티유는모르지마는 엇젯든지침울난분위긔의 압바에 밈니기나 하는것처럼

『자ㅣ 나는 돌아가 자겟다』 하고 순경의방을나왓다

雜誌中で一番安い

『婦人俱樂部』新年號 タッタ七十錢 —飛ぶやうな大賣行!!

婦人俱樂部

新年號は、四大附錄が大評判で、果然物凄い人氣! 何せ、五六冊、或は十冊以上の雜誌分もあると、大評判の四つの大附錄がつき、本誌と合せて五冊分を、タッタ七十錢で發賣しました。これこそ 婦人俱樂部が 御禮特別大奉仕です!! とも角、書店で一度實物を御覽下さい。賣切れて買ひ損ぐたら後悔です。既に賣切れの書店續出 お早いが勝です!!

第一附錄 四百二十頁の大書籍 花嫁花婿必要帖

目のさめる程美しい口繪六十四頁、全卷四百二十頁の堂堂たる書籍附錄、結婚のことなら何でも判る便利重寶の名附錄です。來年は結婚年です、年頃の男女は勿論お母様、お姉様方もぜひ〱御讀下さい。

第二附錄 三百頁の立派な折本 婦人習字帖

日常手紙のペン字毛筆のお習字手本が八十餘篇、外に各種の書式とお習字の上達秘傳を收めたすぐに役立つ附錄です 美しい文字、上手な手紙は婦人一生の寶です! 斯界の權威諸名家の揮毫された本誌は今迄にない良い習字帖です。

第三附錄 傑作色紙 十二枚

現代第一流畫伯十二大家揮毫の見事な色紙で、客間や書齋の飾りに、各家庭に大歡迎を受けて居ります。花鳥あり、山水あり、美人あり遍く畫壇傑作中の大傑作、一と色紙になつて貰はぬ者は一人もありません。大評判です。

第四附錄 百二十頁の美本 人相手相 獨り占ひ

誰がやつても百發百中! 科學的判斷法の極意秘傳を全部公開、出世成功を望む者必讀の名附錄です。戀愛運、結婚運、金錢の吉凶、一生の運勢、その外百般の運勢が恐ろしい程よく當るので、大評判です。

更にこの外 一流人士名士の大評判表紙名記事、名小說等十篇! 賣切れぬうちお早くお求め下さい。

婦人俱樂部 新年號 七十錢

閉鎖命令에撤門한 三百餘農村講習所

許可申請도調査遷延코無望 咸州郡內의重大問題

【咸興】 함주군(咸州郡)내각농촌에서는 수년전부터 농한기만되면 동리마다 야학강습소를 설치하고 학자가업서 교에 가지못하는 아동들을가르처왓다 그런데 그강습소수로말하면 함주군일대에 삼백여개소에달하고 아동의수로 말하면사오천명이나되여잇든바 작년봄부터 돌연히 당국으로부터허가업시는 강습회를 열지못한다고하게되여 부득이 문을닷게되면서죽시로 당국에허가를 제출하게되엿스나 무삼리유인지 지금까지 조사만한다고하면서 허가를내여주지안음으로해마다 농한기를당하면 지방청년들의 활동으로 농촌에잇서서 배움의 긔회업는아동들의 유일한 교육기관으로되여잇든 수만흔 야학강습소를 금년에와서는 열지못하게되여 당국의속히허가를 바라는동시에 허가수속의 천연하는것을불평까지도한다 고한다

行方不明튼朱貞媛孃 縊死體로發見

精神異常? 身病悲觀? 服役까지한女流鬪士

【元山】 로서아(露西亞)로부터조선내지에 드러오자 모종비사(某種秘社)사건으로검거되여서대문형무소(西大門刑務所)에서미결(未決)과긔결(旣決)합하야 약삼년동안이나 철창생활을하다가 금년봄에 출감한주정원(朱貞媛)(二三)씨는형무소에서부터 병마에걸려 고통을밧다 가출감한후에 그의친척인 강원도회양(江原道淮陽)주필옥(朱弼玉)씨집에와서 병을치료하든중 돌연이 행방불명이되여 친긔친척들은 그행방을찻기에 노력하엿스나 원체산벽(山僻)인관계로 통신과교통이 불편하야 종래간곳을모르고 초조히지내면서 본보원산지국(本報元山支局)에의뢰하엿섯다 그러나 소식이 알수업든바 최근에와서야 그곳『외약골』이란 부서운긴흔산골작이에서 써만남은시체를발견하엿다는데 근일당지에온긴긔주씨의아자씨되는주필옥(朱弼玉)씨를 긔자가 차진즉 다음과갓치 말하엿다

叔父 朱弼玉 氏談

정원이가 고양을떠나 부모와갓치로서아에 들어가기는 그가여덜살인가 될때엿습니다 그후소식이 끈허저서 서로안부조차모르고 지내엿든바 경성서복역을마치고 차저온다음에야 비로소아랏습니다 감옥에서부터 생겻다는병은점점더하더니 집이빈틈을타서 행방불명이되엿기에 여러곳으로 차저보앗스나 원체가산벽(山僻)인관계로 통신긔관이라든지 교통이불편하야 차즐수가업슴으로 원산에잇는 본보지국긔자리종민(李宗敏)씨에게도 부탁한일이잇섯스나 도모지 행방을모르다가 최근에와서야『외약골』이란산골에서 써만남은시체를 발견하엿는데 놉흔나무에 목을매여 자살한듯하며 정신에 이상이생긴가추측된답니다

大邱에火災

損害는一萬九千圓 全半燒五戶를내여

【大邱】 이십삼일오후네시이십분경 대구부경정일정목 대안당약방(大安堂藥房)에서불이나 동약방과 윤덕윤(尹德潤)장농방과 조양려관(朝陽旅館)에 외지붕이부럿는데 장소가 중앙지대인것만큼 일시대혼잡을 일우엇스며 소방대의 활동으로동네시사십분경에진화되엿스나맹렬한풍세임으로 대안당은 전소되고 린접한상점네채는 반소되엿는데 손해총액은 약일만구천원인바 가옥에일만이백원 상품에 팔천원의화재보험에가입하엿다 하며 화재의원인은 온돌(溫突)수선실화인듯하다

인은 오후일한시반부터 영업중지로인한손해청구를방금준비중이라한다

電氣工夫의行悖

술이만취하야 함부로소동해

【元山】 원산수력전긔회사원산리 전공소(元山水力電氣會社元山里電工所)에잇는 동회사전공(電工)주모(朱某)는지난이십삼일밤에 술이 대취하여가지고상동(上洞)에잇는 향초원(香草園)이란 음식점에들어가서음식집의주인침실에 뛰여들어 긔구를닥치는대로부시고 동시에 그집에쿡으로잇는 중국사람리사충(李士忠)에게 폭행을더우고 무단히욕설을하엿스며 주인 림금녀(林錦女)에게도 폭언을하엿다는데주

三萬餘圓

九個月間煙草代 杆城四面에서

【杆城】 금년사월부터십이월 십오일까지 구개월동안 간성면(杆城面)오대면(梧垈面)현내면(縣內面)죽왕면(竹旺面)사면에서 담배연기로사라진 금액은실로 삼만삼백오십오원 구십이전의거대한 수자를내엿다 한사람이하로에 오전이아니면 십전평균으로 소비하는금액이 불과구개월동안에 이와가치 거대한수자를보게 되엿슴은 실로놀랄만한일이라한다

地下에金佛群 三十三體發見

千三年前新羅遺物 慶北永川에서發見

【大邱】 지난십륙일영천군청통면(永川郡淸通面)사는권석범(全錫範)과 더른인부들과함께동면원촌동(院村洞)에서호당동(虎堂洞)까지통한동외도로수축중우천동(牛川洞)부락부근밧가온데지하(地下)석자 가량되는기피에서 부처(佛)를 파내엿다한다 한치서푼바지 세치서푼되는금동합금제(金銅合金製)의대소불상(大小佛)삼십여체나된다는데 무지한동민들은 묘한물건이라고 서로하나식분배 하야갓든데 소관영천경찰서에서는 이사실을듯고 직시여러사람의 손에헛터저잇든부처들을 이십사일까지 십륙체는차저다가동일경북도경찰부보안과에보냇다 하며긴긔불상은 거금약일천이삼백년전 신라통일시대(新羅統一時代)의 아름인듯하며 상당한귀중품으로보고잇다

春川邑鳳儀山麓에 近代的公園을計劃

여러해동안계속사업으로 夏節은林間敎授場으로

【春川】 춘천읍사무소에서는 명년도부터 장긔계속 사업으로 송림이욱어진봉의산록 (鳳儀山麓) 일대에대한근대적공원 (公園) 설비를하라고이에소요되는 초년도예산약천원가량을명년도 읍예산에 실을터이라한다 그런데이봉의산은 지금도 도유풍치림(道有風致林)인고로이것을위선 삼십년간 무상으로 차수코자수일전수속을 도당국에 제출하얏다 한다 이계공원설계의 일단을 들면 읍상에게 듯건대 봉의산의남향한신사경내(神社境內)는물론후경(後庭)일대에와지우회(迂回)도로를작만하고 무성한 수림에인공도가하고 식목도하야 풍치를일층도돕과 동시에 처처에다휴식소를작만하야경성의남산공원과 갓흘케할터이며 하절에는 림간교수도 할수잇는특색을구비케 할계획이라는데 경비관계로 장긔적으로 실현식힐수밧게 업다하며 또우회도로는명년중에 응만되므로 부역으로시공할터이라한다

써쓰株式會社 認可願提出

【平壤】 평양『써쓰』주식회사는그동안윤영선(尹永善)송영상(宋永祥)산하우차랑(山下友次郎)씨등십여명의발긔로 계획이진행중이든바 자본금삼만원 일주권액불입삼십원의회사를설립하기로되여 이십삼일 평양서를경유하여 영업인가원을 도당국에제출햇다 영업종목과 발긔자명은 다음과가트며 평양서는처음인만큼 인가여부와 장래를주목중이다

◇營業種目 ▲平川里線▲船橋里線▲遊覽써쓰▲貸切써쓰▲自動車修繕

◇發起人名 ▲尹永善▲宋永祥▲山下友次郎▲今井藤次郎氏外十一名

頻頻튼楊州窃盜 겨우一名逮捕

【楊亭】 양주군회천면(檜泉面)과은현면(隱縣面)일대에는근래에 강절도(强窃盜)가 빈발하나 한명도 테포치 못하야 일반의 불안이심하든바 지난십일에연천군남면입암시(笠岩市場)에서양주군은현면하패리(楊州郡隱縣面下牌里)홍모의 집에서써미륙두를절취하야팔다 가양주서원(楊州署)에게발각체포된도적이잇는데 그자는 동리유의성(柳義成)(二二) 으로여죄가잇슬가하야방금엄중취조중이라한다

宜寧農組事件 十五名判決言渡

李守鳳은七個月以外는執猶 晉州地方法院에서

【晉州】 의령농민조합락서지부(宜寧農組洛西支部)사건은이미 본보에 보도한바이어니와 지난이십삼일오전열시반경진주재판소제일호법정 (晉州支廳第一號法廷) 에서개정한바 도변(渡邊)재판장으로부터피고리수봉(李守鳳)에게구형십개월을징역칠개월로 그외 십사인에게는모다 징역륙개월에 삼년간집행유예(執行猶豫)로판결언도가잇섯다한다

消費組合 共營社創立

【平壤】 평양불교청년회(佛敎青年會)를 중심으로하는 소비조합(消費組合)공영사(共營社)가창립되엿다 최초불교청년회독단으로 공영사를경영코저 하엿스나 종교적 긔관을한거름 초월하여 전평양적으로 범위를확대 하기로한후 십팔일백선행긔렴관(白善行紀念館) 에서창립총회를개최하고 발회식을필하고 이십삼일에는염점리(鹽店里)이십팔번지림시사무소에서역원회를개최하고 간부를다음과갓치 선거햇다 영업개시는 명년일월상순부터이라는바 장래가 촉망된다고한다

幹部氏名

▲社長 申錫雨 ▲副社長 李昌龍 ▲監査 金光洙 韓成圭 安昌欽 ▲評議員 崔錫九 朱勳欽 朴英來 韓永燁 金永武 金貞一 黃基欽 宋鶴八 朴允玉 劉宗永

避亂途中에遭難

滿洲避亂民母女가 車에내리다가重傷

【吉州】 지난이십이일오후한시십륙분 함경선오백이호 열차가묘동(苗洞)역에닷자 늙은이와 어린애들을 다린 젊은녀자가황히나리려할때 긔차는 발서움직엿나 어린아해를 업은채발을내려되되려다가 그만『레ー루』에써우러지지 큰소동이 이러남으로직행하는 열차까지 정지하는 한편 승객까지나려 일시는대혼잡을이루엇다 추락한부녀는 응급수당을 베푸러 마침생명에까지는위중함을 면하엿스나 어린애머리가상하고 녀자의 바른손은밧쿠에 쉬여부서젓슴으로 응급곳병원에 수용하야 손목을 큰코치료중으로 더욱 그들의 수중에는 돈한푼도업고 압흐로몸부칠곳이업는 불상한 사람들인데 원적을성진군 학서면청학동(城津郡鶴西面靑鶴洞)에둔박성녀(朴姓女)(三○)인녀자로생활에쪼들려 북간도 연길현(北間島延吉縣)에유리하엿든바 남편은 수년전당명으로 이역에서 죽고 늙은시부모와 어린아해를 다린 박씨는근근히 지내든바 금번만주사변에이리저리 피난하면서월수입시가족을니리고 고향을 차저나오든중 이가튼 참변을당하엿는데 그들에것식구는 차중에서도돈이업서 굶고나왓다 한다 중상당한모녀는 권긔 병원에서지금치료밧고잇는바 그에 늙은시아버지도 함께와서 간호하여주나수중에도한푼업는만큼 병원에서식사공급까지 하게되는바그들로서는 설상가상이라할 참변이다

咸南新上에 奸商輩出沒

【新上】 근일함남신상(咸南新上)일대에는 부정한도량형긔(度量衡器)를가진 간상배(奸商輩)들이횡행하야 농민들의피해가적지안코 그들간상배들은 부정한커울과메ー돌로써 농민들의 무지를리용하야 속인다는데 경찰에서도 엄중취체를 개시하엿다

平南一帶에 馬鈴薯甘藷獎勵

【平壤】 평남도농무과(農務課)에서는도내에 감자(馬鈴薯)와고구마(甘藷)재배를 장려하기로되여 명년도에 대일착수로 대동군(大同郡)에 고구마를약오십정보(五十町步)재배케하기로하고 다시성천(成川)덕천(德川)양덕(陽德)녕원(寧遠)등감자소산지에 대해서는 집단재지도(集團的指導)를하며 더욱장려하기로되엿는데 산간지방의 ... 극히유망한 터임으로 금번의계획은 크게기대된다고한다

入監自願하는 失職『인텔리』

일본가는길도자뻐러저 相談所를차저하소연

【大邱】 지난이십삼일어떤젊은남자가 대구경찰서 인사상담소를차저드러와서 자긔의 신세를하소연하고 눈물겨운 애원으로형무소에 보내달라고 한일이잇다는데 그청년은황해도해주(黃海州) 출생황갑식(黃甲植)(假名)(二四)이라는사나히로서년전에해주고등보통학교를졸업한이래 어머니의슬하에서 가사를경리하고 나오던터에 별안간가운은것잡을수업시몰락하여지자나날이쪼치는가난과싸호다가필경엇지할수업서일본을건너가무슨일거리나하여보리라고결심하고집을뛰여나와서는도수부족으로대구에서내리지안을수업게된그는그날부터문전걸식을하면서 이곳저곳 헤메이면서작업을구하엿스나 뜻대로 안됨으로생각다못하야 필경은 상담소를차저와서『일을할내야 일할곳이업스니 나는할수업시 납분일이라도 안할수업는형편이오 량심이그것을허락지안소 나는먹기위하야 감옥에드러가려고하니 드려보내주시오』하면서 계원의소매를붓잡고 애원하엿다는데 동서(同署)에서는 주임이하 각계원들이 마식돈을 거출하야 해주까지의려비와식비를주어 고향으로돌려보냇다 한다

慈城郡內에 大刀會員侵入

동민의고함소래에도주 ◇被害는別로업다

【江界】 자성군자하면연풍동(慈城郡慈下面延豐洞)에지난십구일오전한시삼십분경에대도회(大刀會)삼명이침입하엿섯든바 동민의 고함소래에 도주하엿다 하며손해는별무하다 한다

躍進하는各地啓蒙隊

無産兒童啓蒙爲한 十四處講習所 高靈郡內의敎育狀況

【高靈】 고령군에서무산아동의문맹퇴치를 목적한사설학술강습회(私設學術講習會)는좌긔와가티 각면에 배치되여잇다한다

▲德谷明德學院▲雲水明德學院▲門津明德學院▲牛谷明德學院▲省洞學院▲茂溪夜學院▲三大夜學院▲龍興夜學院▲大坪夜學院▲東舘夜學院▲鳳坪夜學院▲玉溪夜學院▲中和夜學院

芙江公普 學父兄會開催

긔부금이천팔백원 년말내로증수결정

【芙江】 충북부강(忠北芙江)에서는여러해동안 공립보통학교에 ... 안을두고 강당건축과 모ー든시설에대한 케반비용으로 만흔부채를지게 되엿슴으로 학교당국긔관계로 증수치못하고 학교당자와 일반학부형들은 이부채를갑고저 멧해컨에 학무형유지로부터이천팔백원이란 긔부금을모집하야 노앗스나 세계의 불경긔로 국자축에서는 증수방법에 대하야 이래두통을 알코잇든바 지난십일오전열시경에 동교내에서학부형회를 개최하고 그증수박책에대하야 만흔토의를 한결과 금년말내로는 철저히 증수키로종의한후 오후세시경에 무사페회하엿다한다

龍興洞에夜學開催

【寧邊】 녕변군독산면룡흥동(寧邊郡獨山面龍興洞)유지청년 차육권、차준권、차영일(車陸均、車俊均、車英一)제씨들이모여무산아동들을위한영사야학당(永思夜學堂)이라는야학교사(夜學校舍)를신축하고 지난십월십오일부터 야학을개시한바 중요과목은 한글이오 생도는팔십명가량이라한다

寧邊江洞站에 又新講習新築

【寧邊】 평북녕변군오리면문봉동강동참(平北寧邊郡梧里面文峰洞江洞站) 유지류석보류석삼(劉錫甫劉錫三)량씨외열렬한청의와 사십여호의 농민들이피와땀을모아 무산아동 교육긔관인우신강습소(又新講習所)를신축한지 불과수삭에 입학지원자는날로느러벌서사십여명의남녀생도로대성황을일운다고한다

新南、東內面의 普校運動猛烈

【春川】 춘천군신남、동내(新南東內)량면에서는 부당관계로 일면일교방침에 순응치 못하고 두면이얼너서보통학교한개를세우고자 목하긔부금모집에 맹렬한활동을 하고잇는데 설립예정지는신남면 퇴계리(退溪里)라하며 모집긔부금총액은 사천원인데 신남에서 륙할동내에서사할로되얏다는바 신남면 에서는이미다액긔부자인 지규묘(池奎汝)씨의 륙백원신립이잇는등느커도래명년까지에는개학케할예정으로예의활동중이라한다

進鳳面에普校 期成會를組織 建築基金四千餘圓

【開城】 조선교육정책의목표인일면일교케는 개풍군(開豊郡)내에도착착진행중으로령남면(嶺南面)남면(南面)서면(西面)진봉면(進鳳面)사면에는아즉보통학교가업서일반사회는유감으로 생각하든중 이번진봉면유지가 회합하야 긔성회(期成會)를조직하고명년봄에는꼭공사에 착수케 되리라는데교사(校舍)건축긔금(建築基金)은사천원이라하며 긔성회 위원은 다음과갓다한다

期成委員長尙寧欽 委員 外數人

教員不足을 道에다陳情 靑郊公普에서

【開城】 개풍군청교면공립보통학교는 창설한지 만일년에 당지주민들의 향학열로인하야 현재학생이 일백륙십여명에 달하나 교원이다만 두명밧게업서주간(晝間)에도 복식교수(複式敎授)를한다는데 학교당국은도(道)에 교원증가를진정 하엿다한다 복식교수와학생야 야학생들을 원만한 교수를하지못함을 교원들은 항상유감히 생각하든중하로 밧비진정한대로 교원증가의실현이잇기를바란다 고한다

歸林公普校 二十六日開校

【新上】 지난십이월일일개교예정이든 함남정평군귀림면(咸南定平郡歸林面) 귀림공립보통학교(歸林公普校)는신축교사가예정대로준공되지못한관계로개교는 오는이십륙일로 연긔하엿

다하며동명학교(東明學校)생도들에게는 이십삼、사、양일간편입시험(編入試驗)을치위입학식킨다고한다

農閑期를利用 無産兒童教育 靑郊公普의特志

【開豊】 개풍군청교면청교공립보통학교 (開豊郡靑郊面靑郊公立普通學校) 에서는향학열(向學熱)에불타는수만흔아동들을위하야 농한긔를 타서 보통학교 교실을빌어 야학을시작하엿다는데 현재학생은 백여명이라하며이후로도 증가(增加)될형세라는데일반사회는만흔동정이잇기를바란다 한다

休暇를利用하야 商業見習實行 진남포케이공보생도가

【鎭南浦】 진남포제이공립보통학교(鎭南浦第二公立普通學校)에서는륙학년생도중 삼십삼명을선택하야 금번동긔휴가일인오는이십오일로부터명년일월십팔일까지 이십오일간 부내각중요상점에다 배치하고 상업견습(商業見習)을식히기로하야 교훈도김원상(金元商)씨가각상점을방문하는중이라는데 진남포초등학교에서 처음시험이라 한다

沙塢洞에도 夜學을開講

【寧邊】 녕변군고성면사오동(寧邊郡古城面沙塢洞)보안소년회(保安少年會)에서는지난십일월십일일부터당회관안에서 야학을개최하엿다 강사김학수김례수(金學銖金禮銖)제씨의성의로한글을주장교수한다는데 남녀생도가느러 십여명에 달한다고한다

藥城青年會主催 八十餘名講習

【寧邊】 녕변군봉산면고성동(寧邊郡鳳山面古城洞)약성청년회(藥城青年會)에서는지난십일월십일일부터 무산소년소녀를모아강습소에서강사장석호(張錫虎)김영성(金英成)오도주(吳道周)제씨의 열렬한성의로 강습회를 개최하엿다는데남녀생도가 팔십여명이라한다

平壤更生園 認可手續完了

【平壤】 불량소년 범죄자를구제하기위하야 평양서와 평양부사회과에서 경비사만원을 모집하여 수용소를 설립하기로되엿다함은 루보와갓거니와 최근사업계획서(事業計劃書)규측(規則)등도 완성되엇고 명칭은평양갱생원(平壤更生園)이라하여이십사일 도당국에 인가수속을완료하엿다 한다

渡船中에 船夫가溺死

【永興】 지난십팔일영흥군진평면저도(猪島)에서는도선중의 선부가 돌연이익사 하얏다는데그는저도의사는신모(申某)로서

朝窒會社에 職工三名또解雇

赤色勞組事件餘震

【興南】 함남흥남에잇는조질회사에서는 지난오월일일 이래 흥남적색로조(赤色勞組)사건이 발생되자 직공사오백명을 해고 하엿다함은 당시에도 보도하엿거니와 그여동이 지금도남어잇서지난이십삼일케일류안계(第一硫安係)에서는변변치안은리유로직공원길문(元吉文)주봉길(朱鳳吉) 오태룡(吳泰龍)삼인을해고하엿다는데 엄동을 압해두고졸지에 해고선고를 당할은 문제라고한다

善山에 强盜 위협하고다려가

【善山】 지난이십사일오전한 시경 선산군선산면북산동(善山郡善山面北山洞)김종배(金鍾培)의집에는강도(强盜)가 침입하엿다 그자세한내용을 탐문하건대 권긔김종배는 수일전곡물팔백원어치를 판매한일이잇는데 그것을아는 엇던자가그날밤을연히 낫타나돈을 내라고강박함으로 김종배는 응치아니하엿슴으로 그들은돈을 내지안으면다려간다고 하고다리고 간다 한다 이급보를접한 선산경찰서(善山警察署)에서는형사대가출동하야 범인을 벽방으로수사중이나 아즉범인은 오리무중이라한다

接踵하는强盜擾動 今番은食刀强盜

◇時局을標榜코威脅 寧日업는平北一帶

【新義州】 지난이십일일오후한시경의주군비현면당후동(義州郡枇峴面堂後洞)농업조처용(趙處用)방에두명의식도(食刀)를든강도가 침입하야 마츰피곤히잡든 권긔주인을 이르켜노흔후자긔들은 만주잇는○○단으로 군자금(軍資金)을 모집하려왓스니 금천원만 제공하라고협박하야 금십원을강탈한후 또다시 동인처의금지환(金指環)(시가륙십원)을 강탈하여가지고어데로인지 종적을 감추어버리엿다는바 이보고를접한 소관신의주서에서는 즉시 수사대를조직하야 현장에급파하엿스나 아직범인종적은묘연하다 고한다

人員은二十八倍나 面積은四分之一

조선인소유도지자는일만일천정보 일본인도지는면적으로사배가초과 ◇鐵原의土地統計

【鐵原】 철원군내에서일반정부력을 조사하면민유과세지(民有課稅地) 삼만일천삼백팔십정보에대하야 소유자 합계가일만일천칠백구십륙인인데 조선인일만일천삼백구십이인에일본인사백사인으로 조선인이 인원수로는이십팔배이나 소유면적(所有面積)으로보면 조선인이만칠천륙백륙십정보에 일본인은 삼천칠백이십정보나된다 이것을한사람 평균으로 나누면일본인구의 이단보에 조선인은 이정사단보임으로 소유면적은 조선인의사배나된다

『택시』와貨物車衝突 橋上에서墜落

運轉手한명만重傷

【驪州】 지난이십사일오전칠시경에 려주읍내하리 하동교부근(驪州邑內下里下洞橋附近)에서화물 자동차와『택시』가 충돌되야 운전수한명의 중상과아울러다대한 손해가낫다는바 그자세한사실을 조사한즉 권긔화물차는 경성종로삼정목 경성영유판매조합(京城鍾路三丁目京城英油販賣組合) 자가용(京五○七三號)으로서석유를잔득실고려주를향하야 권긔장소를 통과하든바 역시경성으로부터 오든경성부 신정삼십이번지(京城府新町一二番地) 조일(朝日)택시(京一一九六號)의운전수등원을차(藤原乙次)는려객을실고권긔화물차의 뒤를따르다가 압서가기위하야 전속력으로 『카브』를돌다가 측면(側面)으로 충돌되엿슴으로 화물차는 약사메ー들되는다리우에서 추락되여 운전수 한막선(韓莫先)(二三)은방광(膀胱)이 파열되고 골반이부러저서 즉시 공의유흥진의원(公醫兪興鎭醫院)에서응급수당을해가지고 경성으로 보내엿는데 약이개월의 치료를요한다 하며 추락된화물차는 대부분이 파손되엿고 실엇든 석유관(罐)은전부 깨여저 손해액이사백여원에달한다하며 등원은 방금려주서(驪州署)에서 취조중이라 한다

荷車에실은 揮發油가爆發

원인은알수업스나

【醴泉】 지난이십사일오후일곱시반경에 례천군례천면백전동장화식(醴泉郡醴泉面栢田洞張化端)의려인숙에서는 구루마에 실어노흔휘발유(揮發油)가폭발되여 일시는대혼잡을 이루엇스나 맛참그날이 례천 장날인고로 지나가는장군들이 싸게달려들어 진화에 노력한결과 다행이집웅에불이뎜비지안코 곳 진화식혓다는데 리순실(李順實)이라는 구루마군이 보문산업조합(普門産業組合)에서 휘발유 스물네궤를 창고로가는 권긔려인숙에서 자게되엿는데 마침 휘발유가밧그로흘러서 불연이 폭발된것이라한다 원인과손해는 방금조사중임으로 자세이알수업스나 구루마군은 겁결에 불을끄다가 발에화상을납엇다 고한다

米穀檢查不平二題

米穀檢查難으로 穀商側大打擊 京畿道竹山地方에

【竹山】 요사이죽산지방에는 미곡검사에 말성이 만허일반미곡상측에서 밧는바 타격이막심하다고한다 그내용을드른면건조가불량하다는것인데 멋칠전만해도 삼사등을 무난히통과하든것을검사소당국은 규정이 개정되엿다는리유로 오등도 잘통과식혀주지안는다고하야일반미곡상측으로하여금 다대한 고통을늣기게한다고한다

今年米穀移出은 不過平年三割 勞働者農民도大苦痛

【淸安】 미곡검사를국영으로하게된 이후로검사가 너무나가혹하여저서 미곡상들은 이출이될되는관계로 운수 로동자들까지도 머리격을밧는다 함은이미보도한바와갓거니와요사히 충북선청안일대(忠北線淸安一帶)의 상황을드른건대 그곳은미곡상들이 상인의과반수를 점령한곳으로서 미곡상들이 검사가국영케된이후로타격이심하야곡물은그대로싸허두게되엿슴으로농민들에게까지 그영향을 밧게되여일반고통이심하다고한다 이지방의 미곡이출의 통계를보건대당지 검사원의 말을드른면 년평균 삼이삼만석이나 가든것이금년에 와서는 국영이후로불과삼사만석 달한다하며 상등이불파일할밧게 되지아니하고 그외에는모도가사오등이라한다

不義子를壓殺

嫐弟姦通한不倫女 判事는懲役三年言渡

【晉州】 지난이십삼일진주지청법원일호법정에서영아살해죄(嬰兒殺害罪)의공판이잇섯다 경남협천군묘산면산제리(慶南陜川郡妙山面山祭里)에사는손외순(孫外順)(二二)이란녀자는 자긔남편인 신판달(辛判達)(二四)이가 삼년전에 일본으로건너간후 이래 아모소식도 업시나려오든차 권긔외순이는 당년여섯살되는녀아를 다리고 고적한세월을보내든중에 젊은청춘의 동심이 죄일는지 그의시동생인재만(載滿)(二○)이와남몰리관계를 맷고 오다가 죄의씨인 자식을지난십일월이십팔일에 해산한바 자긔의 추행을숨기기위하야 즉시아이의 목을눌러서 죽인것이 그후 사실이 탄로된것이라고 하는데 도변(渡邊)재판장이 즉결언도(卽決言渡)로삼년구형에이년징역(二年懲役)에처하엿다 한다

四百名學生이 一齊草鞋로

龜尾公普에서

【善山】 선산군 구미 공보교(善山郡龜尾公普校)에서는 자력갱생의 첫시험으로전교생도 사백여명에게 얼마전부터집신(草鞋)을신도록장려하야 지금은하나도바지지안코 집신을 신게되며 지방인사의호평이 자자하며 자녀의학비에머리를 알른농촌학부형들은 다모 얼마라도 경비가감소됨을 깃버하며 학교당국에대하야 칭송불이한다

地方人事

▲李寅永氏(東亞日報社平山支局長) 本報續刊人事次本報平山支局來訪

▲朴七星(白川消防組頭)今般消防組延白支部評議員任命人事次去二十二日本社白川支局來訪

▲崔勛秀氏(東亞日報川內分局總務) 本社文川支局設置人事次本支局來訪

▲朴鳳一氏(東亞川內分局記者) 同上

咸北對岸一帶에 武裝共軍出沒頻頻

青山部下와警官猛烈交戰 共產軍四名을銃殺

국경방면의 풍정은 의연히 소연하다 함북안동경에안축은 중국인측의반민반일군(反滿反日軍)동이나 함경북도 두만강대안간도(間島)방면에는수십명내지백수십명식의 무장한 조선인공산군이 수시로나타나고잇서 관헌은 이방면의 토벌에힘쓰고잇다 지난이십오일 오전 칠시경에도 청산(青山)일파의 십여명이 함북삼장경찰서(三長署)관내강안주재소 대안에 나타나강안을향하야 발포하얏슴으로 강안주재소 경비원들은 곳 이에 응전하는동시에 삼천(三川)주재소와 련락하야 오명의응원대가달려가서 약송(若松)순사부장이하 구명은그동을추격하야 교전하고잇섯다 이급보를접한 삼장경찰서에서는 동십시 삼십분경 경부보이하 십삼명은십일시십오분경에는 무산경찰서(茂山署)에서경부보이하십칠명이 출동하야 추격응원하엿다 그러하야대안회룡봉(會龍峰)에서교전한결과 상대방의 두령청산이하네명을 총살하고 장총세자루 탄환륙십발 창안개 배랑세개 기타모자 구두등을 버리고간것을압수하여가지고 동오후 여섯시경에 경관대들은 돌아왓는데 경관대측에서는 동상자 삼명이 잇섯다한다

鐵條網完成한 對岸警備

警務局上野屬談

총독부경무국경무과상야속(上野屬)은 얼마전에함북의경비상태를시찰하고돌아왓는데커간소식을듯으면아래와갓다

함북대안방면은모다공산당원이다경비 상태는 강안에홍으로 모담을쌓고철조망(鐵條網)을늘치게하야 그것도 근지에완성되엿다 그러고경관들은 두명식 수지안코련락을 취하며 경계를하는데근자에는 십여사단(師團)에서 긔관총사수(機關銃射手)가와서긔관총쓰기를 칩나 훈련식히고잇서 그효력을 만히보고잇다 공산당은 출몰이 교묘하야 걱거키는힘든다 그들은 부락사람들속에석겨 망을 보게하다가 토벌대가가면 곳 도망을하는데 망을보든 사람은 못잡어야 아모것도몰음으로 소용이업다 그러고레년가트면 십이월중순에 결빙되든것이금년은 따뜻하야 십이월중순에 결빙되엿스나 근사는 령하사십도까지내외에대단히

分裂後의天道教

教憲制와天約制로

大道正과教主統率下에 再建된兩派의陣容

천도교회(天道教會)에서는 지난이십사일그교회 인일기념(人日紀念)을 기회로신구량파에서각각 긔호하야대회를열고 새로히진용을갖추엇다는 이미 보도한바어니와이제두번재 분렬후의천도교의현상을소개하면다음과갓다한다

금년사월에 재차분렬된 천도교는그동안 량파에서모다 자긔세력을 놀니기위하야 맹렬한활동을하여왓나 그러다가 지난이십사일의 인일기념을 긔회로지방대표가 다수상경하는 틈을타서 각각대회를열고 신진용을 세우게되얏는데 신파측에서는 이십이일오전십시 그교당안에 림시대회를열고신천약(新天約)을통과후 최린(崔麟)씨를 대도정(大道正)으로추대하고그아래에 대령(大領)정광조(鄭廣朝)부대령(副大領)최석련(崔碩璉)량씨가 취임하얏스며 일반교무행정은성경신법지(誠敬信法知)의오관(五觀)을두어처리하게하고따로히 감사긔관으로감사정(監査正)을두기로하엿다한다

한편 구파측에서는 이십삼일오전십시그교당안에 림시 대회를열고 종래의 천약을폐지하고새로운교헌(教憲)을통과식히는동시에 교주제(教主制)를채용하야 교주로는 춘암박인호(春菴朴寅浩)씨를추대하고 교회의명칭도종래의중리원이란이름을바리고『천도교중앙교회』라고 곳치엇다하며 신교헌에의하야 교주박인호씨는 ▲布德院長 崔俊模 ▲大宗司長 權東鎭 ▲監査院長 [illegible] 삼씨와 그밧게 현긔(玄機) 공선(共宣)전제(典制)금융(金融)의 네관장(四觀長)을임명하얏스며 따로권동진 오세창(吳世昌)량씨를교회장로(長老)로추대하얏다한다

制度는大概舊制

이와가티 신구량파의 진용은새로서게되얏는데 그제도로 말하면 신파에는 이전대도령(大道領)을새로대도정(大道正)이라고 곳친외에는모다 그전제도를 그대로 채용하얏고 구파도십여년전중앙총부(中央總部)시대의 관제(觀制)를그대로채용한것에 불과하다고한다

青友黨도兩立 청년동맹과 청년당으로

교회자체가 분렬됨을따하 그교회안에잇든 청우당도 자연분렬되게되엿는데 신파측에서는 이십삼일 오전십시에 그교당안에서 림시전당대회를열고 제도를곳치는동시에당명을『천도교청년당』으로하고당대표를당두(黨頭)로 개칭하고 당세확장을 위하야 삼개년계획안을 가결하야건당(建黨)십주년긔념사업에 대한 결의가잇고 중앙집행위원과기타 임원을 다음과가티선거하엿다한다

▲黨頭 趙基栞 ▲總務 [illegible] ▲中央執行委員 朱鈺洛外十八名 ▲中央檢査委員長 金秉濬 ▲同委員 李團外五名

또구파청우당에서는 이십삼일 오후두시 중앙교당에서 전당대표대회를 열고교약을 곳치는동시에당명을『천도교청년동맹』이라고곳치고 기타사항을 결의한후다음과가티 중앙집행 위원과 검사위원을선거하엿다한다

▲中央執行委員長 朴來源 ▲書記長 朴陽信 ▲中央執行委員 尹元世外三十四人 ▲中央檢査委員孫在基外四人 ▲中央常任委員朴漢桂外十二人

鎭南浦署大活動 商工學生檢擧

讀書會組織이發覺?

【鎭南浦】 진남포경찰서고등계(鎭南浦警察署高等係)에서는 지난이십일부터돌연히활동을개시하여가지고 부내상공학교(商工學校)생도 백락선(白樂善)(二三)과 변영긔(邊永基)변봉봉(邊鳳鳳)리영길(李永吉)등비명을동시에 인치하고 엄중취조하는일방 동교직원출납생 윤긔훈(尹基勳)(二四)과최병삼도인치취조중이라는데 전긔 학생들의가택을 수사하여 다수증거품도압수하엿슴으로 사건내용은 독서회(讀書會)를조직하고사회주의를선전하든것인듯하다고한다

新治維法으로 安島山四年役

未決拘留五十日通算 法廷內外嚴重警戒

지난십칠일경성지방법원(京城地方法院)에서 공판을받든도산안창호(島山安昌浩)(五五)에대한 판결은 긔보한바와가티 금이십륙일동법원제사호법정에서산하(山下)재판장으로 부터 언도하엿는데 역시친지들의 다수방청인이쇄도하야 법정내외는 자못 혼잡하엿스며 따라서 경계도엄중하야소관서대문경찰서 길야(吉野)경부이하 정사복경관이 출동한중에 재판장은 오전십시사십오분에 배석류원(柳原)검사천긔(川崎)등배석판사와좌좌목(佐佐木)검사 변호사 김용무(金用茂)신태악(辛泰嶽)씨립회하에 약이십분동안이나 사건내용과처형(處刑)정상(情狀)등을 설명하고 신치안유지법(新治安維持法)제일조일항을적용하야사년징역에미결구류오십일을 통산한다는 선언을나리고열두시십오분에폐정하엿다한다

『極刑에該當하나 特히酌量減輕』

裁判長의理由口述

재판장은형긔(刑期)를언도하기전에 피고에향하야 피고가

一、한국××당을조직하야활동한점은신치안유지법제일조제일항전단에해당하고

二、피고가대한××동맹(對日××同盟)을 조직한것은제이조제일항전단에해당하고더욱련속범(連續犯)임으로오년이상사형(死刑)에해당하는것이나피고는

一、이때까지 모든 사실을모다자인(自認)하엿고

二、경찰에서나 재판소에서 취조할때에 피고의 태도는신중하엿스며 그심경(心境)을가히알수잇는등 여러가지 점을 특별히참작하야 재판소에서 작량감경(酌量減輕)하야징역사년의유긔형(有期刑)을 선택한것이라설명하고 또한

一、만보산(萬寶山)사건이래중국과 련락하야 활동한점은극형에처할것이나 일종 사변은 정식전쟁이 아님으로 그점은 중대히 추궁하지안코며

二、더남××××부내부중장으로잇든사실도 정절사의 일임으로추궁하지안코

三、또대정십오년에××림시○○정계후원회를 참참하야 금이백원을 제공한점은 시효가 완정되엇슴으로그점도추궁하지안햇다는것을언명하엿다

國法에依하야 刑期決定

呂運亨과의比較

재판장은판결을선언한후특별히 발하기를 피고와동일한 입장에서 활동하다가 년전에삼년형에 확정되엇는려운형(呂運亨)은 피고보다 경영이나 려운형은 활동한것이대정칠년부터삼사년와지의동안으로그때의긔용법률은 제령(制令)등이엇고지금의피고에대하야는신치안유지법을적용되는것이나국가가제정한법률에의하야 형의장단이 결정된것이니 그점은 잘알아달나는것을 부탁하엿다

證據物은 모다押收

전긔판결중에서증거품(證據品)으로압수 하엿든○○당과 대일○○동맹등의긔(旗)등의일체는몰수한다는것을선언하엿다

控訴는아직未定

辯護士面會를要求

피고의공소(控訴)여부에대하야는 판결을 언도한후변호사 김용무(金用茂)씨로부터도산(島山)에게직접 물엇스나 당장에서도산은 태도를결정하지 못하겟슴으로 말할수업고 좀생각해보겟스니 변호사측에서 속히면회를하야 달나는말을 남기고퇴정하엿다

同志慰安準備中 突然檢擧

【洪原】 함남홍원경찰은례년에비하야 연말경계망을 팔방으로느리고 대활동을 개시하든중에지난이십삼일오후 구시경에 시내한국현(韓國鉉)씨사랑방에서 청년삼명을검거하야 엄중취조중이라는데 이제모처에서 자지안수진(安周鎭)씨를위하야위안회를 개최하려고 준비중이던바이틀안 경찰서 북택(北澤)동사의손에체포된모양이라고한다

◇被檢者氏名 金演鎬 李秀淡 金龍謁

歲暮風景【五】

十二月은厄月

集配人과交換孃

남의심부름에또한해가저므는 郵便局과電話局

年賀狀의洪水

림시고외지채용 분망중에우편국

범람하는 년하장의 대홍수쏘다지는 년말소포의 무덕이! 년말을당한 우편국 더욱이대경성을 등에 지고선 중앙(中央)우편국의경황은『권투선수』와갓다 아모리머리를 가다듬고 일을신속히정리하려든 뒤밋처 몰려오는 태산가튼년하우편의 홍수를정리하기는 눈알이 핑핑도는지경이다 누가년말이 밧부지안으련만은 십이월는우편국원의 액달(厄月)이다 약간의「보너쓰」나 수습가복포캣트누석에굴러잇지만 우편물 속에파뭇처서 주인과 한가지로외마디소리의비명을지르고잇다 월천구백삼십이년도압흐로오륙일밧게 남지안엇나 이십구일까지 연하우편전부를 정리한다음 일월일일은 새벽부터배달의 활약을 개시하여야된다 그러나 평상시에도분수한우편사무에 보통인원을 가지고는 도저히이십구일까지 엄청나게만흔 연하우편을 정리할수는도저히 업슴으로 중앙우편국에서는 년하우편을 위하야림시로 정원 이백륙십이명(우편과(郵便課) 백삼십명 집배인(集配人)백삼십이인)에다가 집배인삼십명을 더모집하고 또다시 체신리원양성소(遞信吏員養成所)생도 오십일명 경기상업(京畿商業)과 경성상업(京城商業)에서각각이 수명식기라십명을 더모집하야 합삼백구십삼명이 이십일부터 대환동을 개시하게되엿다한다

금년 년하우편의청적은 중앙우편국의 이십사일까지의 통계로만보아도

引受 卅萬一千九百五十四通
到着 十五萬一千五百三十通

의다수인데 이통계로 본다면금년청적은 작년의 년하우편이백노십칠만통에 비하야 약○할이증가되야 륙백만통을돌파하리라고 보여잇다 년하우편뿐 아니라년말이 되게되면보통 우편도약 삼할가량이증가하게됨으로 업친데덥친다고 이십오륙일부터는밤까지 당국자는 분망중에도가슴을조리고잇다

全身이都是神經

우중에떠는교환수 통화수도이할증가

여기에도 년말수란자의 하나가잇다

『모시、모시』

『마지가이마시다!가、고멘나사이』

가멸푸고도 안타까운 교환양의말소리가 수화긔를 통하야 여원하는듯이 고막을 숫치건만은 무리해하고도 똑똑한남자의 씹어뱃는듯한 호령소리가꼬리를이어이러난다

『난다 비못데이두노人가?시카리시로!』

교환양의 눈과입과손과 신경은 일분도쉬일사이업시 긔계갓치 움죽이고잇지만은 경성의가입자팔천오백구십인이의 날새업시 하는말을 몰과삼백팔십인의 교환수가 매인당칠백오인식을 눈당하야 한시간평균ㄴ백칠는십구의교환을하는안 … 뜻아닌 실수도흑간싱기게된다 그러나 년말의 관계로 모든것에 신경이극도로 과민하게된 사용자는교환양의 죽을힘도모르고 조금만틀녀도 호령이 추상갓다 그나그뿐인가 조금만 수틀니면 책임자를 불너내여 무중이독톡하다 그결과는 다시또교환양에게 도라떠러지게되야 눈알이나오도록 상관에게 재삼무중을 어더듯는다 년말에나는일도 빼로는 죄지아니하다 는화를죄업는 교환수에게푸 년말은 교환양에게도 쾌달인것이다 왕방한과자에게 대하야 쉬이고잇는모교환양의독년말이될수록밧분것은팔심마십시요 그러나 밧분그것보다는 눈물거운팝모혈호령을밧을때에는 눈압이앗질할때가 만습니다」하고잠간우섯다 년말권화상항의종계를보면근래본국(本局)광화문(光化門)룡산(龍山)을 합하야 일체로말하면 가장만혼시간이 약어만삽천동 뇌하는데 작년동긔 ○비하이 약이할이상이나 증가되여잇 ○ 한

人情美의發露인 棄孤兒收容機關

兩女史의敦篤한寄附로 共濟慈養院의曙光

길거리에 버림을밧게되는 핏덩이어린애나또한의지가지업는고아(孤兒)를수용하야이를양육하여야되겟다는 아름다운 인정의을는생각으로 시내소격동(昭格洞)이정목씨와 개성(開城)김수산녀사는 서로의론하고 작년십이월이십삼일 시내태평통(太平通)일정목륙번지에공제자양원(共濟慈養院)이란것을설시하고 고아와 긔아를 수용하야한사람이되도록양육하는사업을시작하얏나 그후김수산녀사는 관계를끈케되고

▲시내락원동(樂園洞)일백오십삼번지김두회녀사(金斗和女史)가금일천이백원

▲시내명치정(明治町)이정목삼번지리유순녀사(李柔順女史)금일백원

합계이천원의 긔부가 잇서이긔관은안정도되여유화장케되얏다는데 동산경찰서에서 ○된난 고아를위시하야 긔아고아의 수용아동은이십여명에달하며유모가여덜명보모가 세명인바 사회의만흔동정이잇기를바란다고한다

(사진은 공제자양원의유모보모들과수용된아동들)

大阪勞友會 創立大會準備

一月三日開催豫定

【大阪】 대판지역에거주하는 유지동포들이대판로우회(大阪勞友會)란로동단체를지난대인삼권에 발긔하엿섯다 그러나며무는 그발긔자가 검거되름이되여서 부득이 침체상태에잇섯스나 오는일월삼일에 대판시동성구저사야정(大阪市東成區猪飼野町)에서 동회창립대회(同會創立大會)를열기로배반으로준비중이며 대회준비 위원으로는 좌기칠씨가피선되엿다고한다

創立大會準備委員 金利求 崔鳴 朴東鎬 丁奎彩 嚴孝鋼 權周洛 朴龍珠

青林教事件은 豫審에廻附

保安法、隱匿等罪로

청림교(青林敎)라는 사교(邪教)를 간판으로수만우민을교묘히속혀 협박수단으로 십여년간에백여만원의 대금을 편취하야 그미(粃米)와 기타주색 잡기에 소비하여바린 악덕청림교도 칠십명중 삼십명은 신체구속으로남어지는불구속으로지난십륙일에 종로경찰서(鍾路署)에서 경성지방법원(地方法院)검사국으로 넘기엿섯는데 과보하엿거니 외그가좌좌목(佐佐木)검사가취조한 결과 삼십농중태두섭(太斗燮)[illegible] 태극현(太極賢)[illegible] 태을천(太乙倧)[illegible] 옥환(玉煥)[illegible] 윤가우(尹圭佑)[illegible] 서명조(徐明祚)[illegible] 김일현(金一元)[illegible] 정병훈(鄭昞勳)[illegible] 위반(保安法違反)급사기죄로서석홍(徐錫洪)은 장물운반죄(贓物運搬)급증거인멸(證據湮滅)의 죄명으로금이십오일오후독시십분경에경성지방법원제이예심에 송치하엿는데 남어지는 권부부죄로석방하엿다한다

비거리

어제밤 리모는 시내 종로 락원이라는 카페ー에서맥주병으로 얼굴을 따러 면상이 터진 ▲그처처로 로카페ー에서감모간 마른면죽을번▲가페ー광시대를 연출한종로네거리는네온싸인그등에 무리배의망령패가누경찰상태를띄엿후▲주머심이나 빳빳하면 수삼인이작당하야셋호를 [illegible]

最新式判決

寡婦의戀愛가 不品行안인境遇

大阪裁判所新判決

과부로서 정부를두엇다할지라도그정부가 그집을도라보아주는사람이오 또는 은인(恩人)인관계로 할수업시 련애관계에까지이르게되얏다고하는 경우에 그과부를그다지 불품행한 추행을하얏나고 인정할수가업다는 견해로친족들이 그과부의불품행을규탄하며 그재산을 몰수코저판소에 재산가처분신청(財產假處分申請)한것을 각하하얏다하는 최신식판결이 지난이십삼일 대판지방재판소에서 나왓나 사건내용은

길촌모(吉村某)와 본전모(本田某)는 고길귀모(故吉崎某)의 미망인(未亡人)『사서고』(四二)가 그남편 이죽은후유아(遺兒)둘의 교육도불고하고 정부를 둔후 오전여원의 돈을그정부에게주는등 재산을 탕진한다는등의 리유로 친권상실(親權喪失)의 소송을 제긔하는 동시에 재산가처분을하얏든바『사서고』는 이에대하야『자긔는 판행을한일이업나 남의오해』하야 그가처분을 취소하야달나는요구를하며 전긔친족두명과 항쟁을하든바 이사건에대하야 대판지방재판소에서는

『사서고』가 그남편이 죽은후 반년가량되야서 정부를 두엇다는것은 취측하여 알수잇는일이나 그남자는 남편긔긔의 친우로 걸긔가족은후 그집안의일을 돌보아주엇고 『사서고』와 그어린아해들은보호키위하야 진력하얏다 이로인하야 그집안에서는 동인을 은인으로 생각하게되고이에분어『사서고』가 그남자의요구에 부득이하야 유락하여왓나고하는것은 친권자(親權者)로서 그다지 불품행이라할수업고 또그박게

정부 가잇다고는인정할수가업다 또오천원을 무어주엇다는것도그남자가족은남편의 동생으로부터 보관하얏든 재산을찾는데 진력하얏슴으로 그일부를 무어준것으로 그다지비난할점이되지못한다 그럼으로 금년십월에 행한가처분을 취소할것이다』

라고하는 판결을 나리엇다

數千男女哀悼裡에 靈柩는嚴肅進行

全開城이모다哀愁에잠긴 金貞蕙女史社會葬

【開城支局電話】 개성교육계의 은인일뿐아니라 전조선교육계의 은인인 개성김정혜(金貞蕙)(六五)녀사가이세상을떠나자 긴개성사람은 애도하는 마음을금치못하여 각방면 제씨의 발긔로 사회장으로하기로 하엿다함은 긔보한바어니와 일생을 오로지 교육계에밧친 녀사는이제 이십육일로써 만도애수리에 령구(靈柩)마저개성을떠나게되엿다 그리하여 녀사의령은개풍군령남면룡수리(開豐郡嶺南面龍水里)산기슭에 고요히못치게되엿다

장례일인 이십육일은 오전구시 령구가 자택을떠나 수천남녀학생과 개성 각방면인사호위에인연길흔 지정(池町)에잇는 정화녀학교를 들려영결식장인 공설운동장으로 옴기게되엿는데 가는길에 행렬진 전개성부민들은 령구 마저떠나는눈으로의 슬픈날을 엇지 그저보낼수잇스랴는듯이 흐득여 우는광경이자못개성교육계의은인김정혜녀사의죽은혼을애달피도조상하얏다

哀愁에어리운 永訣式開始

數千名의哀悼歌와 山가티싸인弔文朗讀

만인에도리에 영결식장으로 옴겨진 김정혜녀사의 령구는이십륙일 오전십일시부터 공설운동장에서 영결식을 거행하엿다거회는송도고등보통학교생도주악으로시작되야그뒤 조룡환(曹龍煥)씨의녀사의략력보고와공숭학(孔崇學)씨의애옷는 영결사(永訣辭)가잇슨후니어 개성무윤김병태(金秉泰)씨의조사를비롯하여김병호、손봉상(孫鳳祥、金炳浩)씨등의조사가잇섯고 수백동의조전 조문의랑독이잇슨후 애도가를정조가 가득차인 애도가(哀悼歌)를 만당의모힌군중이 부르게되엿나 그리하여적막파애수어린 이식은최후 주악으로써 끗을맛고 령구는묘지로 향하여 떠나장중한사회장을하게되엿다한다

家庭不和로 自殺未遂

경성부내 죽첨정일정목삽일번지(竹添町一丁目二一)현재상유상희(劉相熙一假名)(三三)는이십오일 오전령시경에 다방의승홍수(尹永水)를먹고 자살하고저고년하는것을집사람이발각하고부내죽첨정진동긔치경비진료소(綠顔診療)에서응급치료를바닷스나생명이의도하얏는바그원인은가정의불화인듯하다고한다

麥酒瓶을깨트려서 全身을亂刺重傷

『조선놈이건방지다』고하야 樂園會館內의亂鬪

이십육일 오전한시경 종로일정목카페락원회관(樂園會館)에서 술주정뱅이가 서로 ◇돌되어피흘린사건이잇섯나시내필운동이백○○번지(弼雲洞○○)리○묵(李○默)(三○)이가 몃친구와가티 락원회관에서 술을 먹고잇는중 엽해와잇던 일본인 대광(大廣)모등 삼인과 서로 충돌되어 문쟁을하다가 일광이는 조선놈이건방지다고 최노하야 회계실에조처가 맥주병나고 날뛰나가 그대로맥주병을 깨트려 가지고 날카러운곳으로 리○묵의 얼굴과 손가심등을 함부루 찔너서 리○묵은정신을 일코 그대로도로하고 출혈이량자하야 현장에는 선혈이 림리하야 일시큰소동이 이러낫는데 부근파출소에서 경관이 달려와 가해자는 검거를당하고 리○묵은 정구충(鄭求忠)의원에 입원 응급치료를받는바 출혈이만허서 완치까지는 삼주여일이걸리리라고한다 가해자일광는방금종로경찰서에류치취조중이다

風紀와設備 改善必要

최근카페(카페)에서는 년말 경기를 리용하야 손님을 흡수일망침으로로 여러가지 계획을세우고그유인책에 고심하고잇는중인데 락원회관가튼대가교의 카페에서는 설비의불완전 또는풍긔가런력한관계로 그러지안어도 술취해서 흥분되기쉬운 손님들의신경을 자극식히어 각금충돌이르키어 참극을 연출케함으로면저 가페풍긔와 설비들완전석하지안으면 [illegible]라고한다

女工테로事件 判決言渡

七名體刑、廿四名執猶

大阪地方裁判所서

【大阪】 지난팔월에본보에보도한 대판시서정천구야리정소진무림기업회사(大阪市西淀川區野里町小津武林起業會社)의 녀공해고 반대테로사건으로 삼십이명이폭력행위 취체위반(暴力行爲取締違反)에걸려서공판에회부하엿다는사건은지난이십일일에 대판지방법원 제칠호법정에서지내 재판장의 다음과가튼판결언도가 잇섯다는데 집행유예를 밧은이십사명은 본불을검하리라하며 체형을밧은 사명은공소할듯하다고한다

◇判決言渡

▲梁南士懲役十個月 ▲鄭泰三同八個月 ▲鄭永業 康根生 金順明 金萬石 裴斗鳳同六個月(但梁南士 鄭泰三外四名未決拘留日數五十日間通算)▲金斗七 金萬先 高元澤 金先鍾 金斗玉 朴倒培 洪內旭 李英鉅 李英鎬 萬唯宅 萬仁宅 康泰京 白奉淑 任公南 吳正柱 李[illegible]昌 李玉天 梁君七 姜聖男 金昌桂 秦成興 鄭仁平 金巳龍 金瑞現以上二十四名은執行猶豫

二審死刑判決이 高等法院서無罪

絞首臺上으로부터放免된 南青松의殺人事件

함북온성군미포면월파리(咸北穩城郡美浦面月坡里)남청송(南青松)은 강도살인(强盜殺人)이라는 죄명으로원심에서무죄(無罪)이심에서사형(死刑)을밧고 그의운명과 그긔괴한 사건에대하야는 일반의주목을 모아오든중 금이십륙일 고등법원에서설국무죄(無罪)판결이언도되어교수대(絞首臺)에오르는다시 배일하의 인간이 되엇다한다

사건내용

은소화오년삼월십구일밤에 피고의 동리에잇는 박문석(朴文錫)의 집에 괴한이침입하야 그의처 김봉소녀를 칼로찔러 죽이고현금이십원을 강탈한사실이 잇섯는데이사건의범인으로잡힌것이피고이바피해자와남편인 박문석과 김성국(金聖極)의집에서 술을먹고 돈을아니준다고강도질한것이라는혐의를 바덧스나 피고는당시에서 미들에게는 국상을경영하야도리허피해자

범죄사실 의증거가업다

하야오래동안미결에서썩더오다가형을 번복하엿스며 실지진정까지도 수차하엿는종결국무죄된것이라한다

金再禁止一年間 內外經濟界回顧(四)

非常時局과紙幣洪水

李時琓

二、日本經濟 續

爲替의大暴落과 高物價景氣出現

五、一五事件을 一大契機로 日本經濟는 極端의인푸레손政策에로 邁進하게되엿슴은 우에서 말하얏거니와 日本銀行은 그를前後로 公定金利를 三回나 引下하야 低金利時代를 演出하게되고 따라서 蔬菜의公債의 힘으로 時局匡救――即救窮事業에 八億圓을 計上하야 此를 三個年繼續事業으로 本年度에 二億六千三百萬圓을 支拂하게되고 特別低資融通金으로 總額八億圓을 立案하엿는데 이도 三個年繼續事業으로서 …

結狀態에잇는 不動産의融資 產業組合融資 農村及中小商工救濟資金等이 此에包含되고 糸價損失國庫負擔金 五百二十萬圓과 赤字公債、上海事變、滿洲事件等에外지 補充的公債를 合하면 本年度分公債總額만 七億八千餘萬圓의 巨額에 達하고 그外 低利借換資金外지 合하면 十億餘圓이라는 巨額의 公債가 本年度에 發行하게되얏다 如斯히 金本位制를 떠난 國家로서 一年歲計에 十億餘圓이라는 公債外지 發行하게되는 反面에는 自然 對外信用이 失墜될것도 當然한 序幕일것이다 그러나 百圓對四十九弗八分七에서 平價되는 日米爲替가 十九弗台에로 轉落하는것은 財界人의 心理로는 到底히 推想도 못하얏을것이다 이제 對米爲替相場이 慘落한 過程을 보면

	最高	最低
六年十二月	四九、八七五	三八、〇〇
七年一月	三七、四分一	三四、二分一
二月	三五、半	三四、〇〇
三月	三五、八分三	三四、四分三
四月	三六、四分一	三五、八分一
五月	三五、八分一	三五、四分一
六月	三三、四分三	三二、四分三
七月	二八、〇〇	二七、〇〇
八月	二七、一六分九	二二、四分三
九月	二四、半	二三、四分一
十月	二四、八分一	二三、八分三
十一月	二一、四分一	一九、四分三
十二月	二〇、四分三	二〇、〇〇

(備考) 十二月分은 十日外지

으로서 爲替가 如斯히 暴落되는 反面에는 다시 國內物價의 暴騰을 보게되나 다시말하면 金價値가 騰貴한다면 紙幣價値가 그만한 低落을 내일것임으로 紙幣物價가 國內的으로 騰貴한것을 日本銀行調査에 依한 物價의 指數로는

昭和六年十二月	一五一、〇
同七年一月	一五九、〇
二月	一六一、〇
三月	一六一、四
四月	一五八、一
五月	一五四、五
六月	一五〇、三
七月	一四六、四
八月	一四七、七
九月	一五五、八
十月	一六七、四
十一月	一六九、一
十一月	一七七、九

로 夏期에 드러서면서는 再禁止前物價보다 오히려 低位에 잇든것이 八月부터는 一路上昇의 길만 밟아왓고 또 不均衡騰貴率에 잇서서는 約二割八分의 騰貴이나 이것을 다시 種類別에 分離하야 昨年十二月十日을 基準으로 한 本年十二月上旬의 騰貴比率은

種類	騰貴比率
都賣物價平均指數	四割八厘
國內商品	六分七厘
貿易商品	四割八分
輸出商品	四割五分
輸入商品	五割六分八厘
穀類	三割八分四厘
食料品	一割五分一厘
被服類	三割八分四厘
被服原料類	二割二厘
建築材料類	一割六分八厘
金屬類	八割一分四厘
工業藥品	一割七分八厘
工業雜品	三割一分八厘
燃料	五厘
肥料類	一割
對米爲替低落率	六割四分

의 엄청난 數字를 내게되엿스며 따라 國際商品의 騰貴와 國內商品의 四割八分의 騰貴도 서 自然 貿易의 好轉을 보게되엿스니 即 本年의 貿易界는 十二月上旬外지 輸出十二億九千七百八十三萬圓 輸入十三億一千圓으로 依然 入超의 狀態이나 前年에 比較하면 輸出一割八分 輸入一割二分의 增加로 驚異的으로는 入超에 잇서서 二千五百餘萬圓의 增加란것은 昨年보다 結局 …

獨占資本主義와 勞働者의勤勞大衆

如斯한 對外爲替의 暴落과 對內物價의 高騰에서 風靡的好景氣를 謳歌하는 日本經濟界는 本年에와서 企業의 獨占的傾向과 統制經濟運動의 急展을 보게되는것은 새로운 現狀이라고 아니할수업나 荒木陸相의 增稅案이든가 平沼男의 出動이든가 安達氏의 提案인 政黨樹立은 自由主義經濟機構의 衰退로부터 生하는 過程的 新現象이라고 안할수업는것이며 따라서 米穀專賣案의 擡頭와 元國補國家管理案等은 經濟의 國家統制를 말하는것이어니와 一面으로는 企業의 獨占傾向은 그度가 더욱 高度化하는 現狀이니 例하면 紙事業은 王子 富士 樺太의 三大會社가 完全한 合同體를 形成하얏고 製鐵業도 合同의 機運이 本年에와서 濃厚해질뿐아니라 早晩實現을 보리라하며 電氣事業도 合同統制를 絶叫하는中이요 그外 海運 造船 紡績業에 이르기外지 …

同業合同 統制等의 議論의 進展을 보게되엇고 … 本年의 일이 오 …

年月 勞働者指數 賃銀指數

七年一月	七三、五	八九、一
三月	七三、五	八八、三
四月	七四、六	八八、三
五月	七四、五	八八、二
六月	七四、五	八八、〇
七月	七四、七	八八、八
八月	七四、七	八七、〇
昨年八月	七四、一	九〇、一

으로 勞働者指數에 잇서서는 昨年同期와 同一하다고 볼수잇스나 賃銀에잇서서는 約一割의 低落을 보게되엿스니 物價의 暴騰을 내이고 銀은 오히려 一割의 低落을 보앗다는것은 그들이 인푸레의 犧牲에서 驅逐되는것을 如實히 說明하는것이다

廿五日米調小委員會

生產統制委員會와 買付會社設立案

管外移出許可制로重要論議

農林省도兩案贊成

【東京二十五日電】米穀統制調査會特別小委員會는 二十五日午前十時부터 後藤農相以下出席下에 前回에 繼續하야 幹事案을 審議하고 主로 價格公定 自治的統制 生產統制問題에 就하야 意見을 交換하얏스며 特히 管外移出의 許可制에 就하야 重要論議가 잇서 提出者로부터 이것은 現行制에 一法的根據를 與하는것이다 라고 說明하고 이에 對하야 買付會社案等의 意見이 出한後 午後四時半에 散會하얏는바 二十六日은 午後一時부터 再開하고 小委員會의 結論을 지을모양이다

當日의重要意見‖當日의 主要意見은 如左하다

一、米穀買付會社를 設立하야 出廻期에 買入하고 其後에 賣渡케함 이것은 政府의 補助를 受치안는 組織으로할일

二、生產統制에 就하야서는 更히 中央에 委員會를 設하야 其實行計劃을 樹立하면 如何

이에 對하야 農林當局은 兩案에 對하야 모다 贊成하고잇다

結局從來案에接近

朝鮮米差別待遇안을듯

◇湯村農務課長談

十一月二十一日以來 今井田政務總監과함께 一個月餘에 亘하야 米穀統制問題에 對하야 渡東中이엇든 湯村總督府農務課長은 歸任하야 二十六日午前에 左와如히 語하얏다

米穀統制問題는 아직 議決하기外지에 이르지안햇슴으로 經過만을 이야기하면 本會議는 先月二十四、五日의 兩日 開催되엿고 그結果 十九名의 特別委員에 附託하기로되야 農林省의 原案을 提出치안코 全然白紙로 委員會에서 動議하야 새로운 獨創味가 잇는 案을 提出하기로 되엿는데 委員會도 意見의 交換은 잇서도 具體案을 作成할수가 업고 農林省에 對하야 顧問會에서의 參考案의 提出을 要求하야 公定案、管理案、專賣案、經濟統制案、有賀案의 五案을 提出시켯서 各案에 對하야 委員과 幹事와의 間에 質疑應答하고 專賣案은 政友會方面의 委員이 熱心히하고잇스나 其他는 一二人의 特別委員의 案으로서 絶對多數의 案은 하나도업다 어느것이든지 少數로서 各案을 論하고잇는동안에 다시 渡邊博士、上田彌平、上山、岡田、矢作各氏가 自己의 信念잇는 案을 提出하야 特別委員會에 追加하얏는데 要컨대 表決을 取하면 역시 少數案인데 靑木特別委員長은 更히 政府의 提出을 要求하얏스나 政府는 案을 가지지안헛슴으로 委員會에 [illegible] 하고서 案을 論出하지안함으로 更히 小委員의 七名을 指名하야 上山氏가 小委員長이엇다 今回 今井田政務總監이 出席하야 一回도 委員會에 缺席치안코 出席하야 매우 朝鮮米에 [illegible] 小委員會도 熱心히 公定案 管理案 其他에 對하야 審議하야보앗스나 그結局은 朝鮮米를 如何히 할가가 問題로서 論議가 되야 朝鮮米의 取扱如何가 議論의 中心으로 이에 問題에 具體案을 得하기가 될수업시 되엿슴으로 露骨로 朝鮮米取扱 問題가 되엿다 이 表面의 論爭으로 되엿다 問題은 쥐음에 今井田政務總監 有賀氏 拓務次官이 矢面에 立하고 自己도 直接答辯하야 嚴酷한 討議를 行한 結果 結局 委員會側도 最後의 政府案과를 리서는 안되겟슴으로 政府에 幹事案의 提出을 要求하야 去二十一日부터 農林省米穀部의 幹事案에 對하야 討議하고잇는데 幹事案의 內容은 말할수업다 그러나 表面에서보면 朝鮮米의 差別待遇는 업도록되여잇다 이 幹事案에 對하야도 反對의 論이 잇슴으로 形勢의 達觀으로는 小委員會에서 決定될것갓지도안타 要컨대 從來의 統制案에 가까운것이다 三十一日外지 小委員會를 繼行하겟다하는데 아마 今二十六日로서 終了하고 來春一月十日頃부터 再開될줄로 생각한다 今井田政務總監은 二十七日 東京을 出發하야 歸任할터이다 云云

米冬期運賃

今明間正式調印

鮮航同盟會의 朝鮮米冬場運賃及暫定運賃은 二十四日 評議員會에서 大體意見이 一致되엇슴으로 今明日中에 荷主側과 正式協定하리라한다

管外移出許可制

委員問題에도反對多數

結局修正하야結論?

【東京廿五日電】米穀統制調査會特別委員會小委員會는 廿五、六兩日 開催하고 米穀統制에 關한 最後의 審議를 行키로되엇다 即 後藤農相은 今年中에 何等의 成案을 得할 意向으로 廿五、六兩日 委員會에서 基本條項이 決定될것갓다 小委員會의 意嚮이 決定되면 그것에 基하야 米穀部에서 成案을 作成하야 明年初에 米穀統制調査會에 付할 模樣으로 結局 大體 幹事案을 中心으로 될것가든바 同案中

一、全國道府縣과 朝鮮臺灣을 各其管理地區로하야 管外移出許可制로할

一、朝鮮臺灣의 聚其他雜穀移入을 許可制로할

의 二項에 就하야서는 委員中에도 相當히 强硬한 反對論者가 잇서 結局 修正을 보아 委員會 結論이 될것으로 보고잇다

買上米受渡

品質大體良好

湖南地方에 出張中이엇든 米倉會社의 倉原氏는 二十六日朝 歸京하얏는데 右와如히 語한다

買上米의 受渡는 米穀檢査가 嚴重하기때문에 商人間에는 여러가지 말성은 잇스나 品質은 良好하다 그러나 어떤 個所의 것에는 낫븐것이 잇섯다 此에 對해서는 目下 取調中인데 … 朝鮮米의 保管上 多少新味를 致하야 相當히 參考로 될것이다

日銀券의 發行膨脹

預金減、貸出增

【東京二十六日電】日銀帳況에 依하면 年末資金配當資金需要 增加에 伴하야 貸出은 一千二百六十一萬餘가 增加하얏는데 右結果 預金은 二千二百四十九萬餘가 減하얏는데 右結果 發行高는 三千五百七十一萬餘를 膨脹하야 年末氣分을 加하얏다

期米一年

朝取仁川市場

新春勞頭의 新甫三限은 中限에 比하야 六十一丁上鞘로 發會한後 八日에 政友內閣의 總辭職의 報를 入하야 二十一圓〇五錢外지 奔落하얏다가 當日正午에 政友會에 大命再降下의 入電으로 俄然 人氣好轉하야 二十二圓〇九錢外지 奔騰하야 形勢一息의 觀을 呈하든中 日本米의 實收高發表가 五千五百二十一萬五千二百六十三石으로 第二回豫想에 比하야 十八萬七千三百五十二石의 增加임을 伸하야 二十一圓八十九錢外지 低落하엿스나 政府의 統制的 重農主義에 依한 米價釣上策에 買人氣가 徐徐濃厚할뿐더러 株式이또한 高騰함을 따라 結局 二十二圓八十一錢의 高價를 示現하엿다 ▲二月은 新甫四限이 二十二圓九十九錢에 高鞘로 發會하얏스나 二日上海事件의 勃發로 時局觀念이 濃厚하야 株式의 暴落과 共히 二十二圓四十錢外지 反落하엿든 朝鮮米의 實收高發表가 一千五百八十七萬二千九百九十九石으로 第二回豫想에 比하야 三萬八千餘石의 減收 [illegible] 時局樂觀의 見 … (以下 [illegible])

人絹의大暴落

福井市場立會中止

【大阪電】福井人絹市場에서는 今朝、當物六十四圓二十錢으로 昨日에 比하야 九圓六十錢先物五十七圓으로 九圓七十錢이 各限落을 演하야 立會를 一時中止하얏다

株式

小幅高下

市勢와商況 (二十六日)

前場 前場은 △東新이 二百十六圓九十錢에 不變寄後 閑散傍觀이다가 引際七十錢高寄後 四十錢이 잇고 八圓八十錢에 外지 올나갓다가 七十錢大引 △大新 百十七圓六十錢에 五十錢으로 八圓五十錢에 引 △朝新 四十三圓四十錢에 二十錢高寄後 四圓九十錢에 漸騰大引 △ 安取 十圓十錢 △拓新 十三圓五十錢大引

後場 後場은 △東新이 二百十八圓六十錢에 不變寄後 六圓八十錢에 反落大引 △大新 百十八圓十錢에 六十錢低寄後 七圓丁에 低落大引 △朝取 六十八圓으로 七圓丁이고 △朝新 四十四圓八十錢에 十錢低寄後 三圓等도 追伴하야 小二圓方鼎迎이엇다 十三圓臺를 報함을볼어 東新大新

◇ 달어서 目前에 또 爆發이 잇을던지 다치드래도 思慮잇는者는 餘盤이 잇슬어 一應 退却하야 傍觀함이 賢明치안을는지 (雨聽)

◇ 後의 趨移는 單純치안타 되엇던것은 訂正케될것으로 今後 로 大惡化를 期할수업스나 過高

日產의先驅高

東新大新追伴

株 界 六 感

同業合同 統制等의 議論의 … 十五年을 基準으로 한 指數는 …

◇ 所謂「모되쇼기」市勢에 入한 市勢가 今前場大引에 日產高로 옴을느기는 하얏지만 이로서 大爆 [illegible] 이 될는지?

◇ 年內던지 年初에는 何如間 大爆發이 잇슬 것을 믿는이가 八〇% 以上은 되는모양 그러나 나는 爆發을 믿기보나는 여러가지 關係에 잇서서 一本으로 進키 困難한 을 또 말한다

◇ 過日의 株高는 너머 急激하얏다 買人氣의 餘燼이 남어 잇서 買方 에게 實力도 잇슴으로 안 번 더 싼 갑슨 사보고저 하는 空氣가 반다 同時에 有力한 買方의 心境도 多 少 變化하야 떨거던 叔却코저 하 는 생각도 有力해진 모양

◇ 압흐로의 市場은 複雜性이 相 當할터이니 過高의 것은 訂正 의 必要가 잇다 지금外지는 『인푸 레』 景氣로 貨幣價値가 暴落되 엇다하야 한부로 買한터이지만 八月下旬과 現在와는 爲替市勢 가 一弗도 틀니지 안코 當分爲替 는 더 暴落되기보나도 反騰의 氣 味 外지 잇다

◇ 또 商品도 綿絲、生絲、砂糖等이 九月에 天井이 되고 지금은 下値 에 잇다 勿論 『인푸레』 財政은 착 착 進行中 입으로 急히 全般的으 로 大惡化를 期할수업스나 過高 되엇던것은 訂正케될것으로 今 後의 趨移는 單純치안타

朝新代引激減

萬餘枚大受株

實株洪水時代를 演하야 代引壓迫 이엇슴에 不拘하야 頑强한 朝新은 今月發表에 依하면 一萬餘株의 大 受株가 잇서 代引이 四千二百枚로 激減되어 (休日前은 一萬二千七 百八十枚) 日步도 三十四錢으로 떠러진는데 이제 受渡雙方의 內容 을 紹介하면

◇渡方‖櫻井三〇〇 德泰三〇 白井六一〇 山口四〇 古田一三〇 田中一〇 立山七五〇

◇受方‖櫻井四七〇 德泰五一三 〇白井一〇九〇 古田一七七〇 立山一三八〇 黃金一五〇 京 證八〇 成濟一〇〇 松山一九〇

◇ 過去「데부레손」時代에 가장 深刻한 打擊을 맛던 日產이 이번 『인푸레손』 時代에는 그反對로 多大한 好影響을 受할것을 豫想하 고 買方이 策動하야 近者 先朋에서 外部株高의 進行 保가되어잇는 터인데 年內 立會不過四場에 果然 如何한 商狀을 보게될지 深甚한 關 心을 가지게 하는 바잇섯나

東株當限受渡

創立來新記錄

【東京二十六日電】東株取引 所에 在한十二月限受渡高는 株가 八百二十株、代金五百五十七萬 五千四百九十四圓、一株平均價 額六十圓七十五錢으로 右株數는 取引所創立以來의 新記錄이다

算定代引日步

銘柄	算定	日步	代引	取組
東新	[illegible]	[illegible]	[illegible]	[illegible]
大新	[illegible]	[illegible]	[illegible]	[illegible]
朝新	[illegible]	[illegible]	[illegible]	[illegible]
滿鐵新	[illegible]	[illegible]	[illegible]	[illegible]
鐘新	[illegible]	[illegible]	[illegible]	[illegible]
安取	[illegible]	[illegible]	[illegible]	[illegible]
東電新	[illegible]	[illegible]	[illegible]	[illegible]
鮮新	[illegible]	[illegible]	[illegible]	[illegible]
拓新	[illegible]	[illegible]	[illegible]	[illegible]
東	[illegible]	[illegible]	[illegible]	[illegible]

休日前紐育株況

【紐育二十四日電】本日의 紐育株式市場은 크리스마스前日 이오 市況의 鈍調로 橫遙하야 賣買小 오 休日氣分이 濃厚하야 賣買小 弗高二十六弗八分五아나콘다五 弗四分三의 保合이엇다

期米

春高人氣擡頭

强調大納會

先限二十四圓〇一錢

再昨後場阪地二十六圓〇三錢止 와 共히 二十三圓七十八錢에 場을 止한 當市場은 一體今朝에 入하야 阪地初付二十六圓十四錢인 十一 丁高를 報하고 二十三圓八十四錢 인 六丁高로 場을 始한後 八十錢外 지 小弛하엿나가 阪地二十六圓三 十一錢에 大納會를 告함을 따하 二 十四圓〇一錢에 頑强히 納會되엇 다

이란 反騰後에는 반드시 反動落이 잇는것이며 더구나 年末에는 整理 物이 不無한것이니 挽近의 米價는 本格的으로 好轉되는 經濟大勢를 拘하고 買占한그대로 越年하게되 엿다 大一般의 人氣가 新春高價 를 豫想하고 買氣依然滿滿함을 보 아서 新春 發會의 一段爆發을 豫期 할수 잇다

納會의式辭

朝鮮取引所 米豆部市場은 廿六日 前場으로 納會를 告하엿는데 九節 을 나친後 荒井理事長은 京仁取合 併以來의 經過를 말한다음에 滿洲 國問題의 多雜과 米統制案의 問題 가 複雜한가운데에서 本年度의 出 來高가 一千七百萬石을 突破하엿 다는 等의 納會式辭가 잇섯다

新春高價豫想

買氣依然滿滿

去十月에 十八圓十錢을 本年度의 最低로 하고 因而 繼騰하야 今朝二 十四圓臺를 突破한 그대로 頑强히 大納會를 告하고 말엇다 大體 相場

送舊의强弱材

新春을 企待해

本年度의 米界波瀾은 米의 實際 勢如何를 떠나서 全혀 政治的 材料 內外의 職線에서 往來하다가 今前 場으로서 大納會를 告하고 말엇다 二十三圓臺外지 鼎騰한다음에 犬 養氏의 狙擊事件이 突發하자 十九 圓臺로 崩落하얏스며 其後 齋藤氏 를 首相으로 한 擧國一致의 內閣이 成立되며 農民救濟 所謂 平價切下 又는 『인푸레손』等 政策을 實施하 려고 當時 議會에서 提唱함을 …

政友內閣이 組織되든 勞初부터 重 農主義의 米價釣上策을 主張하야 二十三圓臺外지 鼎騰한다음에

(續) 二十一錢에 …

仁川廻着穀物

仁川物產客主組合調査

◇汽車便

白米	(一、〇〇〇	俵
玄米	(二、八四六	叺
正租	二、二五九	叺

◇船便

玄米	(四、八三五	叺
正租	(五、九五〇	俵
	二、〇九五	石

堂島前場情報

【大阪電】中東側과 株式側神戶側利喰하고 正米側地場目前側京都地場의 賣에 對하야 海堀東京側朝鮮側中東側等이 買하얏나 米의 實勢를 도리어 軟調로 하고 今日二十四日에도 勿論 中間和協等 强弱材가 未決 그대로 越年하게되고 去十四日에 聯盟總會도 『인푸레 손』의 空景氣가 將來어떠한 結果를 招來할시 몰은다는 現政策의 論議이 始作되엿슴은 新春의 米價가 果然 如何할지 一般의 注目을 끌엇다

大納會

今前場은 二十三圓四十錢에 五丁高로 始場後 二十五錢 外지 弱하다가 期米高에 伴하야 四十三錢에 外지 返하고 四十錢에 大納會를 告한바 前場賣買高는 八千九百五十石이엇으며 本市場은 今日로써 廢止되엇다

今日로써 廢止

京城穀物組合延市場은 二十六日 前場으로서 大納會를 行하고 同日 로 分延의 賣買는 끗치엇는데 大納 會後 即時 立會場에서 納會式을 行 하고 繼續하야 最高賣買者 左記三 名에 對하야 褒賞授與式을 行하야 이에 無事 大納會를 告하얏다 今期 以來의 總出來高는 二百八十六萬石 開始 以來의 總出來高는 實로 一千五十 二萬石에 達하얏다 同市場과 取引 …

京城延

釜、木兩取初立會

釜山‖釜山米穀取引所初 會는 一月四日午前八時三十分寄 付 立會左記의 六節로 決定하얏다 △一節午前八時三十分△二節八 時四十五分△三節九時△四節 九時二十分△五節九時四十五 分△六節十時△二十分

木浦‖木浦市場의 來春一 月四日初立會의 立會時刻은 如左 △一節午前八時十分△二節八 時四十分△三節九時△四節九 時三十分△五節九時五十分△ 大節十時三十分△止節十時五 十分

各地正米

[illegible]

朝取短期 (二十六日)

銘柄	寄	大引	高値	低値
[illegible]	[illegible]	[illegible]	[illegible]	[illegible]

大阪短期

銘柄	寄	大引	高値	低値
[illegible]	[illegible]	[illegible]	[illegible]	[illegible]

朝鮮短期賣買高 合計 [illegible]

大阪長期

銘柄	寄	大引	高値	低値
[illegible]	[illegible]	[illegible]	[illegible]	[illegible]

東京短期

銘柄	寄	大引	高値	低値
[illegible]	[illegible]	[illegible]	[illegible]	[illegible]

東京現株前場

銘柄	寄	引
[illegible]	[illegible]	[illegible]

朝取期米 (二十六日)

限月	前場	中限	後場	中限
[illegible]	[illegible]	[illegible]	[illegible]	[illegible]

群山期米

限月	前場	後場
[illegible]	[illegible]	[illegible]

木浦期米

限月	前場	後場
[illegible]	[illegible]	[illegible]

鎭南浦期米

限月	前場	後場
[illegible]	[illegible]	[illegible]

大邱期米

限月	前場	後場
[illegible]	[illegible]	[illegible]

釜山期米

限月	前場	後場
[illegible]	[illegible]	[illegible]

大阪期米

限月	前場	後場
[illegible]	[illegible]	[illegible]

東京期米

限月	前場	後場
[illegible]	[illegible]	[illegible]

各地期米

地名	前場	後場
[illegible]	[illegible]	[illegible]

朝取取組高

[illegible]	[illegible]

朝取各限保合

限月	先限	中限	當限
[illegible]	[illegible]	[illegible]	[illegible]

京城延取 (二十六日)

限月	賣方	買方
[illegible]	[illegible]	[illegible]

京城正米

[illegible]	[illegible]

仁川正米

品目	値
[illegible]	[illegible]

大阪市中在米

品目	値
[illegible]	[illegible]

大阪綿糸

限月	前場	後場
[illegible]	[illegible]	[illegible]

大阪綿花

限月	前場	後場
[illegible]	[illegible]	[illegible]

橫濱生糸

限月	前場	後場
[illegible]	[illegible]	[illegible]

大阪砂糖

限月	前場	後場
[illegible]	[illegible]	[illegible]

海外砂糖

[illegible]	[illegible]

朝鮮銀行券

[illegible]	[illegible]

日本銀行券

[illegible]	[illegible]

日本金利

[illegible]	[illegible]

海外經濟

[illegible]	[illegible]

對外爲替

[illegible]	[illegible]

京城手形交換

[illegible]	[illegible]

京城綿糸布市勢

[illegible]	[illegible]

滿洲各地商況

[illegible]	[illegible]

安取株 / 鐘平株 / 泰天株 / 大連株

[illegible]	[illegible]